

市報 すいた

4

令和6年(2024年)4月号 April No.1310



DRC Suita 運用開始
第4次総合計画の基本計画を見直しました
令和6年度 施政方針と当初予算案

ス イ タ DRC Suita 運用開始

吹田市総合防災センター

もっと安心安全なまちをめざして



〒565・0855
佐竹台1・6・3
(阪急南千里駅下車すぐ)
■来庁者用駐車場
駐車場 10台(地下1階)
※台数に限りがありますので、できるだけ公共交通機関を利用してください。

8～10階	教育センター
6～7階	土木部
5階	消防指令センター
1～4階	北消防署・救助隊
地下1階	駐車場

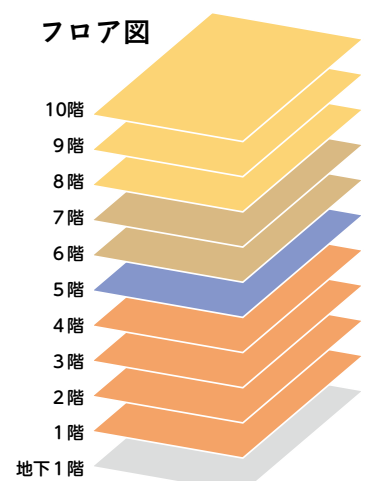

吹田市総合防災センター (通称：DRC Suita) とは？

DRC Suitaとは“Disaster Reduction Centre Suita”の略で、市北部の消防機能や災害時の活動拠点のほか、土木部や教育センターの機能を有した複合施設として、阪急南千里駅前に今春オープンしました。市北部の新たなランドマークとして誕生したDRC Suitaの主なポイントと各フロアを紹介します。

POINT 1 市北部の大規模災害対応拠点

自家発電設備を有し、免震構造を備えるなど、本庁舎が被災した際のバックアップ機能があり、災害発生時には市北部の災害対応拠点になります。屋上には、ヘリコプターのホバリングスペースも。

地震に強い施設 /



免震構造を採用

災害時に活躍する機能 /



ヘリコプターの
ホバリングスペース



自家発電装置



POINT 2 消防力の強化

豊中市 (能勢町受託)、池田市、箕面市 (豊能町受託)、摂津市と吹田市の5市で消防指令センターを共同運用するほか、北消防署、高度救助隊の活動拠点として活用します。

5市で共同運用 /



共同運用する消防指令センター

千里ニュータウン
地域をカバー /

消防隊1隊、救急隊2隊を配備



市内全域へ出動 /

救助隊2隊が
中消防庁舎から移転



POINT 3 防災意識の啓発

消防の訓練を通して、日頃から防災について考えてもらおうと、訓練エリアをできるだけオープンにしています。訓練の様子は、南千里駅のホームからも見るすることができます。



駅のホームから見える訓練棟

迫力ある訓練の様子が
間近で見られる



POINT 4 景観や環境との調和

みどり豊かな千里ニュータウンに誕生した施設として、木々に囲まれた駐輪場などをデザインしました。内部には断熱効果の高い木製のカーテンウォールや太陽光発電などを採用し、環境にも配慮しています。



みどりに囲まれた駐輪場

1~4階 北消防署×高度救助隊

3月8日から
運用開始

北消防署 (TEL6872・0766 FAX6835・4085)
警防救急室救助グループ (TEL6170・1622)

北消防署と、中消防庁舎に配備されていた高度救助隊などの機能を統合。今まで現場の到着に時間を要していた地域が解消されるとともに、旧北消防署跡地に消防出張所を整備し、消防力を強化しました。また、常設の訓練施設を設け、市内の消防訓練拠点として活用しています。

POINT 1 高度救助隊の配備

市内各所へのアクセスに優れる立地を生かすため、これまでの中消防庁舎を拠点としていた救助隊2隊を移転し、配備しました。

また、北消防署と同じ庁舎となることで管内の災害事案に、より迅速に対応できるようになります。北大阪消防指令センターの運用により、市域を超えてこれまで以上の活躍が見込まれます。



POINT 2 常設の訓練施設を設置

消防訓練拠点として常設の訓練施設を設け、多様な訓練を実施して災害に備えます。



POINT 3 旧北消防署跡地の活用

旧北消防署は建物を建て替え、消防出張所として消防隊1隊と救急隊1隊を配置し、北千里地域の消防体制を維持します。建物は解体撤去するため、当面は敷地内の仮出張所で消防業務を行います。



高度救助隊とは



高度救助隊員
にしつるき
西 剣

地震や台風、集中豪雨などの大規模自然災害のほか、核や生物剤、化学物質などによる特殊災害といった複雑多様化する災害に対応するため、人命救助の専門的な教育を受けた隊員と、高度救助資機材を装備した救助工作車で編成された部隊です。市では平成29年に発足しました。

愛称を「ARS (アドバンスド・レスキュー・すいた)」といい、「高度な、先進的な」という意味を持っています。ARSの名に恥じないよう、救助のプロフェッショナルとしてのプライドを持ち、市民の命と財産を守るため、365日訓練に励んでいます。

DRC Suitaは、訓練の様子が阪急南千里駅のホームから見えるオープンな造りとなっていて、救助隊員一同、一層気が引き締まる思いです。ぜひ一度、訓練を見学してみてください。私たちの「救助」に対する熱量を感じてもらえたいと思います。そして、ともに防災に対する意識を高め、安心安全の都市を作っていきます。



救助用資機材



救助訓練の様子

☎北大阪消防指令センター(TEL6155・5119 FAX6872・8119)



消防指令センターとは

火事の通報や救急車の出動要請など、119番通報を受信する場所です。管轄する地域からの通報を一括して受け付け、通報内容から出動する部隊を判断し、消防署に出動指令を行います。北大阪消防指令センターでは、4月1日から豊中市(能勢町受託)、池田市、箕面市(豊能町受託)、摂津市と吹田市の5市で共同運用を開始します。

北大阪消防指令センターイメージ

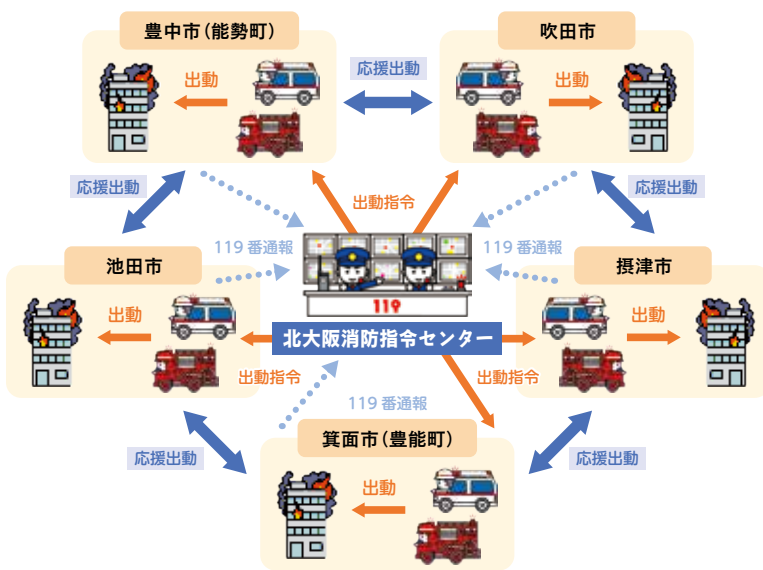

管内図

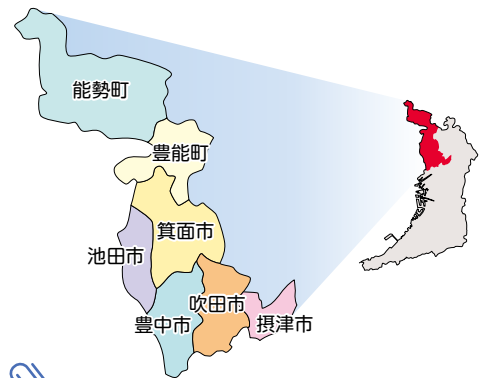

総人口 : 約114万人
総世帯数 : 約55万世帯
総面積 : 約290km²

北大阪消防指令センターでは5市2町から入るすべての119番の入電に対応することができます。管内の火災、救急、救助を含む災害情報を一元管理することで、より迅速に消防車や救急車の出動指令ができ、効率的な出動管理を行えるようになりました。また、共同運用を活かし、組織を越えた交流、情報交換などを行うことで、業務の活性化や技術のさらなる向上につながります。119番通報の掛け方は今までと変わりありません。つながれば私たちが状況をお聞きしますので、落ち着いてお答えください。



指令センター職員
谷本 哲規
たにもと あきのり

POINT 1 受信能力の強化

5市で運用することで、高機能なシステムの導入が可能に。通報が集中した場合の受信能力が向上し、指令業務が迅速かつ的確になります。

POINT 2 対応力の向上

管内の消防車や救急車の出動状況が即座に分かるため、救急事故が多発した場合や大規模災害だけでなく、通常時でも、市域を越えて最寄りの消防署から迅速に出動できるなど、応援体制が強化されます。

6~7階 土木部

4月1日(月)から
運用開始



市が管理する道路や公園・遊園などの整備、維持管理のほか、自転車駐車場やコミュニティバスの運営などを行っています。道路・公園に関する各種開発協議や占用許可申請、維持管理に関する窓口はこちらへ。

	部署名	電話・ファックス	業務内容
6階	公園みどり室	FAX6834・5486	
	計画担当	TEL6834・5364	公園・遊園の整備など
	管理、維持、工事担当	TEL6834・5366	公園の占用や開発協議、維持管理など
	地域整備推進室	FAX6834・5486	
	佐井寺西土地区画整理担当	TEL6831・9697	佐井寺西土地区画整理事業の施行に関することなど
	都市計画道路整備担当	TEL6833・6871	都市計画道路の整備や上の川周辺地区のまちづくりなど
7階	総務交通室	FAX6872・1652	
	交通担当	【自転車駐車場】 TEL6872・6136	自転車駐車場の利用
		【その他】 TEL6155・3531	開発事業に伴う駐車施設、道路の整備に関する協議、自動車仮ナンバーの申請、コミュニティバス(すいすいバス)や交通バリアフリーなど
	総務担当	TEL6872・1651	土木部の各種庶務など
	道路室	【管理・資産担当】FAX6831・9674	【整備・維持補修担当】FAX6872・6147
	管理担当	TEL6872・6114	道路の管理、道路占用許可、工事施行承認の許認可など
	資産担当	TEL6155・3532	道路敷の境界明示申請、道路用地の寄附申し込みなど
整備担当	TEL6831・9372	道路、橋梁の新設や舗装整備など	
	維持補修担当	TEL6831・9371	道路施設や街路灯、街路樹の維持管理など

8~10階 教育センター

4月1日(月)から
運用開始



不登校の子供たちの支援や心理面、発達面を中心とした悩みの相談、教職員向けの研修などを行っています。詳しくは市報すいた3月号で紹介しています。

	部署名	電話・ファックス	業務内容
	教育センター	FAX6170・1585	
8階	教育支援教室	TEL6170・1612	多様な不登校の子供一人ひとりが自分らしさを発揮し、成長できるよう支援
9階	事務室・研修室	TEL6170・1575	教職員向けの研修や教育課題に関する調査、研究など
10階	教育相談室	【来所・電話相談】 TEL6170・1579 【いじめの心のなやみ相談】 TEL6170・1582	臨床心理士や公認心理師の資格を持つ相談員による、不登校や発達の不安など心理面を中心とした悩みの相談

第4次総合計画の 基本計画を見直しました



スイタローファミリー



詳しくはこちら

第4次総合計画は、令和元年度(2019年度)～令和10年度(2028年度)の市のめざすべき将来像を見通し、まちづくりを推進するための10年間の指針として策定しました。

計画期間の後半を迎えるにあたり、基本計画の中間見直しを行いました。

企画財政室(TEL6384・1632 FAX6368・7343)

第4次総合計画ができてからいろいろなことがあったから、期間の中間時点で、基本計画を見直すことにしたで!



② スイタロー

計画の期間と構成

令和元年度	令和10年度
第4次総合計画 今後10年の市の将来像	
基本構想	将来像を実現するための基本方向を8つの分野で提示
基本計画	8つの分野ごとに取り組みの方向性などを提示
実施計画	▶▶▶ 基本計画で定めた方向性を推進する具体的な事業内容と財政計画。毎年見直し。
実施計画	
実施計画	

総合計画?
基本計画?

どうして見直したの?

①

コロナをきっかけに、デジタル化も進んだし、



大阪府北部地震や、全国の豪雨被害で、**安心安全の意識も高まったよな**



④ にーさん(ねーちゃんの夫)

計画をつくった令和元年から、いろいろあったもんなー。その中でも、吹田市といえばやっぱり令和2年度の**中核市移行**が大きかったよな!

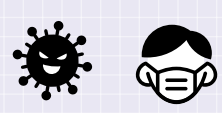

それに、なににより**新型コロナウイルス感染症の感染拡大の影響もね**



スイタローのねーちゃん ③

ねーちゃんもにーさんもさすがやな!

今出たような話とか、この間の国や市の動きを踏まえてできたのが、基本計画改訂版! 令和6～10年度の5年間で、まちづくりをどんなふうに進めていくかを分野ごとにまとめてみたで! 8つの分野(大綱)に分かれてるから、それぞれの目標を次のページで紹介するわ! 詳しくは市ホームページで見てな! 市内のいろいろなところで、やさしい日本語・英語・音声コードのついた「ユニバーサル版」も配ってるで

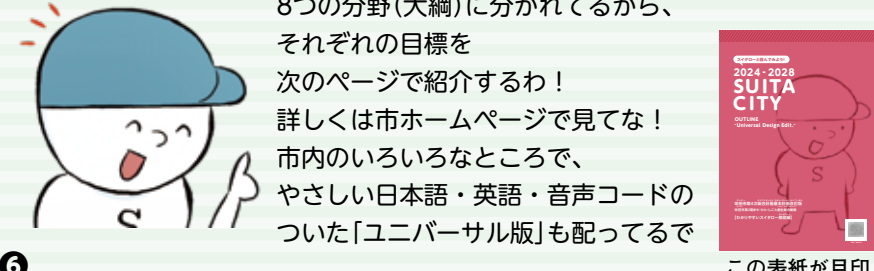

⑥ この表紙が目印

最近SDGsもよく見聞きするようになったよな



こども家庭庁もできたわね。**子育てや教育の施策**も進めていかなきゃね!



⑤



令和6～10年度の まちづくりの羅針盤



第4次総合計画 基本計画 改訂版

8つの分野ごとに目標を紹介します。

大綱

1

人権・市民自治

目標1

市民一人ひとりの人権が守られ、みんなが平和に安心してくらすことができるまち

目標2

市民が自分たちの住むまちを、自分たちでよりよくしていこうと行動するまち



これからもみんなの人権が尊重されて、平和にくらせるといいな。コロナで地域活動もICT化が進んできてるで。ポクも参加してみよう！

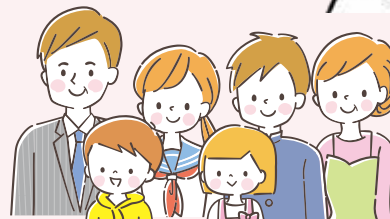

大綱

3

福祉・健康

目標1

高齢者が、住みなれた地域で、すこやかに安心してくらし続けることができるまち

目標2

障がいがある人も、住みなれた地域で、安心してくらし続けることができるまち

目標3

みんなが地域で支え合いながら、安心してくらすことができるまち

目標4

みんなが健康づくりに取り組み、元気に長生きできるまち

中核市になって、吹田市でも保健所をもつようになったのは大きな変化やったなあ。若いうちから健康づくりや介護予防に取り組むことも大切よね



高齢になっても、障がいがあっても、安心してくらし続けることができるまちづくりを進めているのよ



大綱

2

防災・防犯

目標1

市民一人ひとりが地震や大雨などに備えている、災害に強いまち

目標2

犯罪にまき込まれない、犯罪をゆるさない、安全で安心してくらすことができるまち



地震・豪雨にしっかり備えておかないと

もしもしオレオレ！



にせスイタロー

特殊詐欺には絶対にだまされないわよ！



スイタローのばーちゃん

みんなで安心して安全な吹田をつくりたいわね

大綱

4

子育て・学び

- 目標1** 安心して子供を産んで育てることができ、すべての子供がすこやかに育つまち
- 目標2** 子供たちが新しい時代を生き抜くために必要な学力、人間性、体力が身につくまち
- 目標3** 家庭、地域、学校が協力して、青少年のすこやかな成長を支えるまち
- 目標4** いつでも、どこでも、だれでも、学ぶことができるまち

妊娠してから子育てしている間もずっと切れ目ない支援があるねんな。学校もどんどん魅力アップしてるで！吹田は図書館も多いしいつまでも学べるわ！



大綱

5

環境

- 目標1** 持続可能な社会をめざし、環境を守るための新しい取り組みが進められた、生活環境が整ったまち



将来世代のためにも環境を守るための取り組みを進めないと。熱中症にも気をつけないといけなわ！脱炭素社会をめざして、できることに取り組んでいかなきゃ



大綱

6

都市形成

- 目標1** 地域らしさを生かしたまちづくりを進め、みどりがたくさんあって、安全・快適にくらすことができるまち
- 目標2** 道路、水道、下水道を適切に管理し、電車やバスなどを使いやすくして、安全・快適にくらすことができるまち



中核市になって地域の特性を活かしたまちなみをつくっていったで！インフラは生活に欠かせない大切な要素やから、しっかり維持管理するのは大事や！



大綱

7

都市魅力

- 目標1** 会社やお店に活気があって、みんなが働きやすいまち
- 目標2** 文化やスポーツをとおして、心ゆたかにくらすことができるまち
- 目標3** 市民が吹田市のことを大好きで誇りに思い、これからも住み続けたいと思えるまち

コロナもあって、働き方も変わってきましたね。働くだけではなく、文化やスポーツにふれる機会も大切に



吹田市民の木クヌキ



いろいろな面で市の魅力が向上すれば、誇りや愛着をもってくれる市民も増えそうですね！



吹田市民の花サツキ

大綱

8

行政経営

- 目標1** 市のお金や職員を効果的に使い、新しい課題に対応できる持続可能なまち



中核市に移行して財政規模も大きくなって、効果的で効率的な財政運営が大切よね。オンラインで手続きできるようになったり、デジタル化も進んでいるわよ



8つの分野の取り組みを着実に実行できるように、**財政運営の基本方針**を立ててるで！



- ① 市民ニーズに応えられるように財政を運営すること
- ② 何があっても大丈夫なようにお金をもっておくこと
- ③ 未来に負担を残さないことを目標にして進めていくで



「すいすいバス」だけの「たけのこルート」が本格運行に移行

千里山地域で令和4年2月17日から2年間試験運行していたコミュニティバス「すいすいバス」が、4月1日(月)から本格運行に移行します。

この地域は古くから竹林が多く、たけのこの産地で知られていたことから、運行ルートは「たけのこルート」と名付けられています。

運賃は全区間一律で大人220円、子供(小学生以下)110円。阪急千里山駅から北

大阪急行緑地公園駅を經由して、阪急南千里駅までを往復するルートで、午前8時台、午後6時台に、1時間に1本の間隔で運行しています。

停留所や時刻表など、詳しくは市ホームページを確認してください。

圏総務交通室(佐竹台1) 6155・3531 FAX 6872・1652()



詳しくはこちら



「麺の下の力持ち」が4月にオープン

チャレンジショップゆめちかでは、市内で起業をめざす人が市役所の地下1階で飲食店の経営に挑戦する取り組みで、第10期生としてラーメン屋「麺の下の力持ち」が4月1日(月)にオープンします。

今回の店舗は、将来ラーメン屋を開業することを夢見る大和大学の学生による出店。ラーメンのほか、日替わり弁当など、こだわりのメニューを販売します。



圏地域経済振興室(TEL) 6170・2370 FAX 6384・1292()



市長コラム No.103

こもれび通り

整える

後藤圭二



コラムの音声版はこちら

近頃「整える」という言葉をよく聞きます。「リフレッシュ」と似た意味で使われますが、そこまでアクティブな意味合いではなく、心と身体を少しばかり健全な状態に戻す、という穏やかな表現です。

心と身体、そして社会的にも満たされた状態を示す「ウェルビーイング(Well-being)」という言葉も、簡単に言ってしまうと「整える」なのでしょう。

ウェルビーイング研究の第一人者である前野隆司教授は、人がどんな時に幸せを感じるか分析しました。そして4つの言葉にたどりつきました。「やってみよう」「ありがとう」「なんとかなる」「ありのままに」。この4つの因子がバランスよく満たされていれば、人は幸せになれる。すなわち「夢や目標を持ち、人とのつなが

りを持って思いやりと感謝を大切に、ポジティブに、自分らしく生きている人が幸せ」ということです。

さて、日々これらの「幸せ因子」を意識して前向きに過ごしたいものですが、人生に失敗はつきものです。その時にどう考えるか。将棋の藤井聡太竜王・名人は言います。「ひとつミスをした時、逆転するための最善手は何か。それを打ち込む力と覚悟というのが本当の実力だと思っています」「すべての局面で正解を指そうと考えるのではなく、どうしたら局面のバランスを保てるかを考えています」「将棋を指す限り勝敗はついてまわるので、一喜一憂してもしょうがないと考えています」

つい乱れそうになる心をどう整えるか、希代の勝負師の心構えから学ばれます。

DRC ^{スイタ} Suita 運用開始	2
第4次総合計画の基本計画を見直しました	7
ピックアップ吹田	10
すいすいバス「たけのこルート」が本格運行に移行ノ チャレンジショップゆめちか第10期生「麺の下の力 持ち」が4月にオープンノ市長コラム こもれび通り	
令和6年度 施政方針と当初予算案	12
市の組織が変わります	
市民サービスのさらなる向上をめざして	16
各種無料相談	34
保育園・認定こども園の育児教室	45
子供のための制度	48
吹田の教育のいま	52
令和6年 能登半島地震	
被災地支援と災害への備え	54
吹田市LINE公式アカウント	
あなたが欲しい情報をLINEでお届け	56



今月号の表紙は、この春稼働した吹田市総合防災センター（DRC Suita）で従事する北消防署と救助隊、北大阪消防指令センターの消防職員を取り上げました。市では市民の安心安全を守るため、さまざまな取り組みを進めています。詳しくは2ページで紹介しています。

必ず読んでね	18	市民のひろば	32
安心安全	21	施設の催し	35
福祉	21	運動はええよ	44
子育て・教育	22	すくすく	46
健康・暮らし	23	はつらつ	50
住まい・環境	23	高齢者向け制度やイベントなど	
産業・仕事・観光	27	フォトピックス	57
募集	28	みんなのコレ見て	58
相談・その他	30	アンケート&プレゼント	59
文化・市民活動	31		

さらなる飛躍へ、吹田のこれから

令和6年度 施政方針と当初予算案

施政方針の
全文



市議会への
提出資料



令和6年2月16日に市議会2月定例会が開会し、後藤市長が新年度の施政方針を述べるとともに、令和6年度当初予算案を提案しました。要約して紹介します。

☎企画財政室(TEL6384・1632FAX6368・7343)

令和6年能登半島地震の発生で、災害対応力の大切さを再認識させられました。

明日は我が身、困ったときはお互いさま、その気持ちで**利他的な自治体互助関係**を築いておくことが、ひいては本市の持続可能性を高めることにつながります。

本市も、発災当初から支援にあたってまいりました。広域自治体や国の公助とも連携しながら、基礎自治体として支援する重要性を改めて認識しています。

防災

可能な限り市民の命をお守りすることが自治体の最も重要な責務です。この春、吹田市総合防災センターを開設して、北摂5市での**共同消防指令センター**も設置し、相互応援体制の充実を図ります。また、救急隊を1隊増隊し、10隊体制とします。基礎自治体トップクラスをめざし、**防災対応力や救急救命力を強化**します。

健康危機管理

新型コロナウイルス感染症との闘いは転換期を迎えまし

たが、基本的な感染症対策の重要性は変わりません。

保健所を持つ中核市として、感染症予防計画に基づき、新たな感染症危機に**対して平時からの備え**を推進するなど、この間、得られた知見や教訓を今後の取り組みに生かしていきます。

市民生活への支援

コロナの流行は、地域の日常にも影響しました。住民が**つながり合う機会が確保されるよう、コミュニティ活動への支援を拡充**します。

物価高騰への生活支援策

として、小中学校の給食費負担軽減や福祉事業所などへの**応援金事業を実施**します。

子育て・学び

子供の健やかな成長をサポートするための施策を充実させます。第2子の保育料の無償化、子供の習い事費用の**助成を通じ、子育て世帯の経済的負担の軽減**を図ります。子育て支援センターを設置し、母子保健と児童福祉、子供の発達支援を一体的に進めます。**不登校児童・生徒の支援**を目的とした新しい

教育支援教室を設置するほか、子供の**多様な居場所づくり**にも努めます。

福祉・健康

市民の福祉を担い、健康をお守りすることは、自治体として果たすべき基本的な責任です。認知症伴走型支援など**地域包括ケアシステムの構築を進めるとともに、地域共生社会実現**をめざします。

障がい者グループホームのさらなる整備促進、福祉タクシー料金助成の拡充、手話言語などに係る条例に関連する**施策を推進**します。

北大阪健康医療都市(健都)を核とした健康・医療のまちづくりにより、健康寿命のさらなる延伸と、介護や介助が必要となっても安心して暮らせる**施策を充実**させます。

施策推進にかける思い

深刻さを増す気候変動や自然災害、国際情勢を見ると、私たちの幸せ、豊かさがいかにはかないものかを痛感します。日常を取り巻く物事を大切にしなければならぬとの思いをより一層強く持ち、**施策を進めてまいります。**

結びに

本市は中核市となつて4年を迎えようとしています。本市の人口が増加傾向を維持している特異的な状況は、**市民満足度の高さと、広く寄せられる本市の高評価の証**です。日々の地道な努力と改革の積み重ねの結果であり、市民のみなさま、議会、多くの関係者と進めてきた成果です。市政は民生的で清潔、健全でなければならず、市民のみなさまとその姿勢を堅持できたためと感謝申し上げます。

新年度から、改訂後の**第4次総合計画基本計画**がスタートします。将来像の実現に向け、本市に住まうこと**の幸せと誇り**を実感できる**まちづくり**に全力を傾注します。



当初予算案

市議会2月定例会に提案した令和6年度の当初予算案です。
市議会の承認を経て、取り組みを進めます。

一般会計の歳入・歳出

令和6年度一般会計の歳入・歳出予算の内訳です。一般会計は、福祉や教育、公共施設の建設や整備など、市の基本的な事業を担うものです。予算の総額は1708億4862万円となり、前年度に比べ9.3%、145億2192万円増加しました。
※数値は表示単位未満を四捨五入しているため、合計が合わないことがあります。

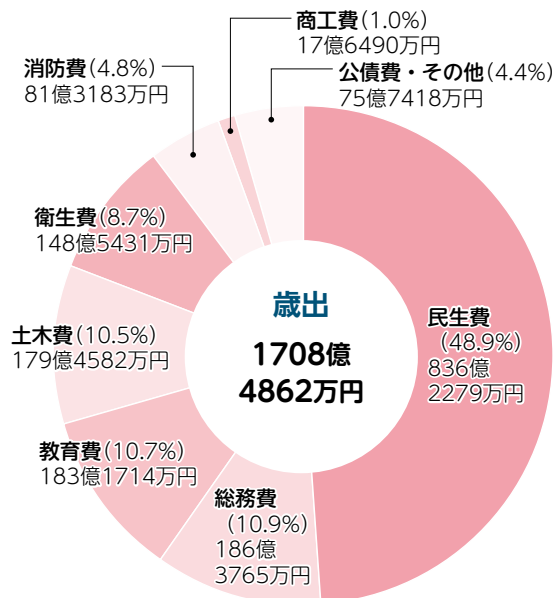
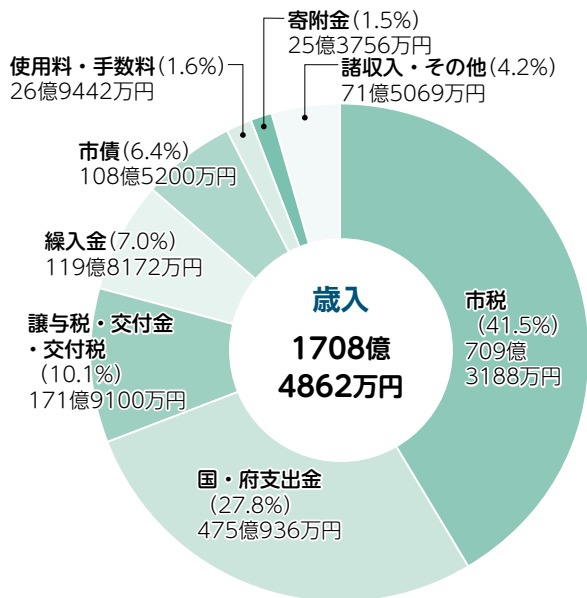

- 市税** 市民税や固定資産税などです。
- 国・府支出金** 特定の事業に対して国・府から支出される負担金や補助金などです。
- 民生費** 子育て支援や高齢者、障がい者の福祉などの事業にかかる経費です。
- 譲与税・交付金・交付税** 国からの地方譲与税、国・府からの各種交付金、地方交付税です。
- 繰入金** 特定の目的のために資金の積み立てを行う各基金などから繰り入れるお金です。
- 教育費** 小中学校などの学校教育や図書館などの社会教育にかかる経費です。
- 市債** 市が国や銀行などから借りる長期借入金です。
- 使用料・手数料** 施設使用料や、住民票の写しの交付手数料などです。
- 衛生費** 各種検診や予防接種、健康づくり、ごみ処理などの事業にかかる経費です。
- 総務費** 窓口業務や庁舎管理、広報などの事業にかかる経費です。
- 土木費** 公園や道路の整備、都市計画などの事業にかかる経費です。
- 公債費** 市債の返済にかかる経費です。

各会計の予算額

一般会計のほかに、目的に応じて設けている会計は以下のとおりです。

特別会計	内容	前年度比	
		金額	増減率
	国民健康保険	385億7192万円	9.9%
	介護保険	334億7471万円	3.0%
	後期高齢者医療	71億5307万円	14.4%
	公共用地先行取得	17億7232万円	22.5%
	病院事業債管理	7億9490万円	▲34.8%
	部落有財産	4億9177万円	▲3.8%
	母子父子寡婦福祉資金貸付	1億11万円	53.6%
	勤労者福祉共済	4568万円	20.9%

企業会計	内容	前年度比	
		金額	増減率
水道事業	収益的収支	事業収益	85億1618万円 ▲0.9%
	事業費用	76億267万円 2.8%	
資本的収支	収入	18億6758万円 ▲26.9%	
	支出	54億8636万円 ▲10.7%	
下水道事業	収益的収支	事業収益	100億4892万円 3.7%
	事業費用	96億3567万円 2.8%	
資本的収支	収入	35億4655万円 ▲20.3%	
	支出	64億1876万円 ▲14.4%	

主な取り組み

令和6年度の事業として提案した中から、主なものを紹介します。金額は令和6年度の事業費。拡充する取り組みの事業費については、継続分の金額は除き、拡充分の金額のみを記載しています。**New**は、令和6年度の新たな取り組み、または新たな取り組みを一部でも含む取り組みです。

01 人権・市民自治

- ▶ 犯罪被害者などに対して見舞金を支給 **New** 40万円
遺族見舞金30万円、重傷病見舞金10万円。
- ▶ 自治会活動補助金を増額 **255万円**
1 連合自治会当たりの均等割を7.5万円増額。



02 防災・防犯

- ▶ 防犯機能付電話機等の購入費補助 **522万円**
65歳以上の高齢者を対象に購入費の3分の2を補助。上限1万円。
- ▶ 私立保育所などにおける防犯対策物品の購入費補助 **New** 480万円
1 施設上限5万円。
- ▶ 救急隊の増隊 **8233万円**
南署に増隊。9隊から10隊へ。近年増加傾向にある1隊当たりの出動件数が減少し、市内全域への現場到着時間の短縮が見込めます。
- ▶ 吹田市総合防災センター(DRC Suita)で5市共同消防指令センターの運用開始 **New** 33億469万円
119番の受信など消防の通信指令業務を4月1日から共同運用。豊中・池田・箕面・摂津・吹田の5市で運用することで、通報が集中した場合の受信能力の向上や、市域を超えての応援体制の強化などを図ります。
※吹田市総合防災センターについて詳しくは、2～6ページで確認できます。

03 福祉・健康

- ▶ 成年後見制度の利用促進などを目的に中核機関を設置 **New** 2466万円
認知症、知的障がい、精神障がいなどで判断能力が十分でない人の権利や財産を守るため、成年後見制度などの権利擁護に関する総合窓口を設置。
- ▶ 認知症伴走型支援事業の実施 **New** 51万円
市内に1か所、事業拠点を設置し、相談業務を実施。
- ▶ 重度障がい者福祉タクシー料金助成の拡充 **3989万円**
利用枚数制限の緩和、年間交付枚数の拡大。対象にリフト付き福祉タクシーを追加(1回上限3000円、年間48回まで)。
- ▶ 障がい者グループホーム運営事業補助金の拡充 **755万円**
吹田市民の入居率を10分の10から10分の6に緩和。重度障がい者受け入れに必要な新規施設整備に対して4分の3を補助。上限135万円。
- ▶ 介護保険サービス事業所、障がい福祉サービス事業所などに対して、人材確保などに必要な支援を実施 **New** 299万円
採用活動に関する研修や個別相談など。
- ▶ UD(ユニバーサルデザイン)タクシー導入に対するタクシー事業者への補助 **New** 690万円
国・府から補助金の交付決定を受けた市内タクシー事業者(法人・個人)に対し、1台当たり車体価格の6分の1を補助。上限30万円。

04 子育て・学び

- ▶ 保育所などにおける第2子の保育料(利用者負担額)の無償化 **New 5億5148万円**
- ▶ 習い事費用の助成 **New 1億3576万円**
生活保護・児童扶養手当受給世帯の小学5年～中学生の児童・生徒を対象に助成。1人当たり上限月1万円。
- ▶ 子供食堂・学習支援教室に対する補助金の拡充 **360万円**
現行の開設・整備費補助に運営費補助を追加。上限24万円。
- ▶ 不登校支援体制の強化 **New 2801万円**
教育センター内に新しい教育支援教室を設置し、ICTを活用した新たな支援プログラムなどを実施。また、小学校5校に居場所サポーターを配置し、校内教育支援教室の整備を進めます。
- ▶ こども発達支援センターの機能強化 **New 1208万円**
保育所などへの巡回相談、障がい児通所支援事業所に対するアウトリーチ型支援を実施。
- ▶ ヤングケアラーコーディネーターの配置 **New 420万円**
ヤングケアラー支援に詳しい相談員を配置。学校などを巡回し、ヤングケアラーや家庭、関係者の支援を行います。

05 都市形成

- ▶ 官民連携による都市公園の魅力向上整備 **3億2674万円**
老朽化した公園施設の改修による中の島公園全体のベースアップを図るための再整備など。
- ▶ 上の川^{かみかわ}周辺のまちづくり **6億1269万円**
上の川の暗きょ化による遊歩道の整備や、地域防災力向上のための道路(橋りょう・踏切)の改良。
- ▶ 都市計画道路千里丘朝日が丘線の整備 **9億676万円**
道路の拡幅整備により、円滑な車両通行の確保や、歩車道が分離した安全で快適な歩行空間を創出。
- ▶ 佐井寺西地区における土地区画整理事業の推進 **37億87万円**
土地区画整理事業により、これまで未整備であった都市計画道路豊中岸部線、佐井寺片山高浜線の整備と併せて、周辺のまちづくりを一体的に行い、佐井寺西地区の良好な住環境の形成を推進。

06 都市魅力

- ▶ 大阪・関西万博を契機としたシティプロモーション **New 2300万円**
市の魅力をワークショップ・イベントなどを通じて市民自らの手で発掘・発信。

07 物価高における市民生活・事業者への支援

- ▶ 小学校給食費の保護者負担軽減 **5億6861万円**
半年間免除。
- ▶ 中学校給食費の保護者負担軽減 **1億5566万円**
2分の1を減額。
- ▶ 福祉施設などに応援金を支給 **1億5260万円**
障がい児通所支援事業所、障がい福祉サービス事業所、介護サービス事業所、保育所などが対象。

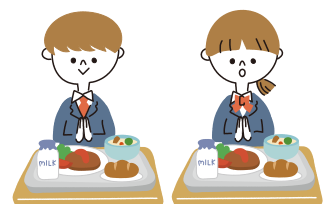

市の組織が変わります

市民サービスのさらなる向上をめざして

市は、4月1日(月)付けで組織改正を実施します。市政運営を円滑かつ的確に行い、迅速に施策を展開することのできる組織とし、市民サービスのさらなる向上をめざします。

関企画財政室(TEL6384・1743 FAX6368・7343)

組織改正のポイント

1 子育て支援施策のさらなる推進



2 関連業務の集約



改正の主な内容

★は移管された業務。[]内は変更前の担当部署。

表の左側は3月31日まで、右側は4月1日以降の体制。改正により名称の変更がある室課や主に移管を受ける業務のみを記載しています。

1 子育て支援施策のさらなる推進

▶子育て支援センターを新設

◇健康医療部の母子保健課を児童部に移管し、これまで子育て政策室が所管していた障がい児通所支援に関する業務を加え「すこやか親子室」に名称変更。

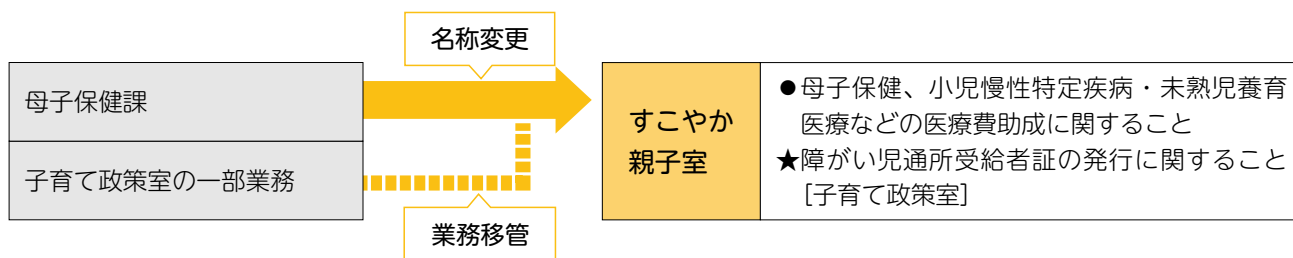

◇改正児童福祉法の施行(令和6年4月)に伴い、すこやか親子室、家庭児童相談室、こども発達支援センターによる「子育て支援センター」を設置。

子育て支援センター	すこやか親子室
	家庭児童相談室
	こども発達支援センター



妊娠・出産、子育てにおける不安や困難などを抱える家庭を早期に把握し、関係機関と連携・サポートするために、切れ目のない一体的な相談支援体制を構築します。

2 関連業務の集約

▶ 税証明発行窓口の一本化

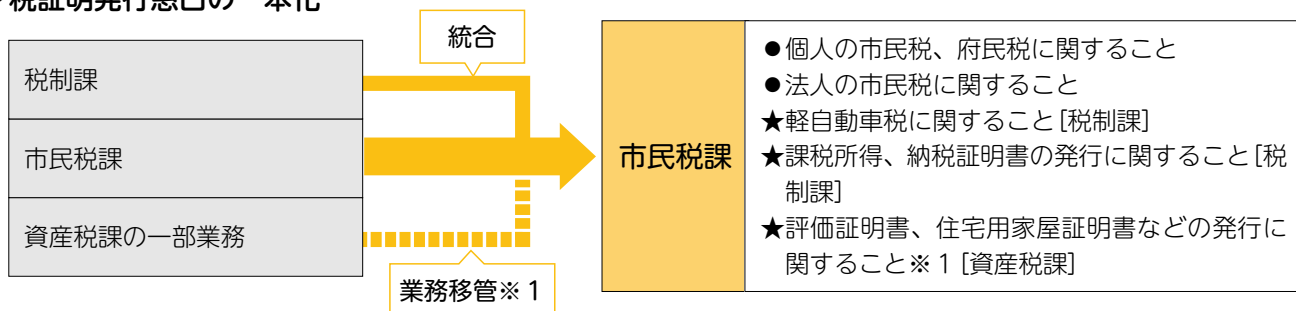

▶ 特定健康診査など保健事業の一本化



3 その他(組織名称変更)

▶ さらなるDX化を推進



組織改正に伴う窓口の変更

[]内は変更前の担当部署。

◇母子保健、小児慢性特定疾病・未熟児養育医療などの医療費助成に関すること

[母子保健課]

◇障がい児通所受給者証の発行に関すること
※2 [子育て政策室]

▶ すこやか親子室へ

保健センター3階(出口町)

◇原動機付自転車の登録・廃車に関すること

◇課税所得、納税証明書の発行に関すること
[税制課]

◇評価証明書、住宅用家屋証明書などの発行に関すること※1 [資産税課]

▶ 市民税課へ

市役所本庁舎中層棟2階

◇特定健康診査、後期高齢者医療健康診査、がん検診助成、人間ドック助成に関すること

[国民健康保険課]

▶ 成人保健課へ

総合福祉会館5階(出口町)※3

※1 10月以降に移管予定。

※2 5月7日(火)に窓口変更予定。それまでは市役所本庁舎低層棟2階が窓口となります。

※3 5月7日(火)に窓口変更予定。それまでは保健センター3階(出口町)が窓口となります。

問い合わせ先は市ホームページで確認できます



必ず
読んでね

高齢者肺炎球菌ワクチン接種

岡地域保健課

(出口町TEL4860・6151 FAX6339・2058)

令和6年度から同ワクチンの定期接種の対象年齢が65歳のみになります。接種は1回。希望者は65歳の誕生月の前月末に届くはがきを持って接種してください。

所市内の協力医療機関。

対過去に同ワクチンを受けたことがなく、次の(1)か(2)に該当する人。(1)65歳(66歳の誕生日前日まで)。(2)60～64歳で、心臓、腎臓、呼吸器の機能、ヒト免疫不全ウイルスによる免疫の機能に障がいがあり、身体障がい者手帳1級を持つ人。

¥2000円。生活保護、市民税非課税世帯の人は接種の2週間前までに申請すれば無料。



市ホームページ

今月号の掲載内容は、市議会2月定例会に提案している内容が含まれています。議決結果により変更になる場合があります。詳しくは各担当室課へ問い合わせてください。

4月1日(月)から制度が変わります 新型コロナワクチン接種

岡地域保健課

(出口町TEL4860・6151 FAX6339・2058)

新型コロナワクチン接種の特例臨時接種期間は3月31日(日)をもって終了し、4月1日(月)からはインフルエンザワクチン接種と同様の位置付けに変更となります。制度の変更点は次のとおりです。

	3月31日まで	4月1日から
費用	無料 (自己負担なし)	有料(一部自己負担あり) ※負担額は未定
対象	生後6か月以上の人	◇65歳以上の人 ◇60～64歳で心臓、腎臓、呼吸器の機能、ヒト免疫不全ウイルスによる免疫の機能に障がいがあり、身体障がい者手帳1級を持つ人
接種時期	「令和5年春開始接種」「令和5年秋開始接種」など、それぞれの期間に1回	年1回(秋冬を想定)
使用するワクチン	ファイザー社製、モデルナ社製、第一三共社製など	未定
コールセンター	あり	なし
予約方法	予約システム、コールセンター、医療機関での予約	医療機関での予約

※定期接種の対象者でない人は、任意接種として時期を問わず自費で接種が可能です。

今後、国の方針により変更になる可能性があります。詳しくは市ホームページを確認してください。



市ホームページ

本籍地でなくても戸籍証明書が取得可能に 戸籍の広域交付が始まりました

岡市民課

(TEL6384・1237 FAX6368・7346)

3月から、戸籍全部事項証明書などが本籍地以外の市区町村でも取得できるようになりました。申請できるのは、戸籍に記載されている本人か親、子などです。窓口に来る人の官公署発行の顔写真入り本人確認書類※を必ず持参してください。詳しくは市ホームページへ。

※運転免許証、マイナンバーカード、パスポートなど



市ホームページ

国民健康保険・後期高齢者医療保険・介護保険 保険料のスマホ決済方法を追加

岡国民健康保険料・後期高齢者医療保険料は国民健康保険課(TEL050・1807・2183 FAX6368・7347)、介護保険料は高齢福祉室(TEL6384・1343 FAX6368・7348)

スマートフォン決済方法が、LINE PayとPayPayに加えて、4月1日(月)からJ-Coin、au PAY、銀行Pay(ゆうちょPayなど)、楽天銀行コンビニ支払サービス、PayB、d払い、楽天ペイ、FamiPayも利用可能になります。

締め切りが迫っています 低所得者支援給付金

☎支援給付金コールセンター

(☎0120・938・208＝午前9時～午後5時30分。土・日曜日、祝日は除く)か
生活福祉室 (FAX6368・7348)

☎令和5年12月1日時点で市に住民登録があり、世帯全員の令和5年度分の住民税が非課税の世帯か均等割のみ課税されている世帯。

対象者に確認書を送付しています。提出していない人は、期限までに申請してください。対象と思われる人で確認書が届かない場合は問い合わせてください。

(1)住民税非課税世帯

7万円を支給。提出期限は4月30日(火)。

(2)住民税均等割のみ課税世帯

10万円を支給。提出期限は5月31日(金)。

いずれも消印有効。要件など詳しくは市ホームページへ。



市ホームページ

■18歳以下の児童を扶養する世帯に追加支給

(1)か(2)に該当して、18歳以下の児童を扶養する世帯には児童1人当たり5万円を追加支給。

国民年金のお知らせ

☎吹田年金事務所

(TEL6821・2401 FAX6821・3838)、
市民課国民年金担当 (TEL6384・1209)

■保険料納付書を送付します

令和6年度分の納付書を4月初旬に日本年金機構から送付します。定額保険料は月1万6980円。付加込み保険料は1万7380円。前納割引や口座振替も利用できます。納付書が届かない場合は同事務所へ問い合わせてください。

■学生納付特例制度

20歳以上で本人の所得が一定以下の学生(留学生を含む)が申請すれば、保険料納付が猶予される制度です。必要書類や手続きなど、詳しくは同担当か同事務所へ問い合わせてください。また、令和6年2月中旬までに学生納付特例の承認を受け、4月以降も引き続き在学予定の人には、3月末に申請用はがきを送付します。必要事項を記入し、返送してください。届かない場合や卒業年度、在学する学校などに変更がある場合は同担当か同事務所へ。加入手続きや免除、学生納付特例に必要な用紙の書き方について、市ホームページで動画を配信しています。市ホームページ



市ホームページ

土地・家屋の帳簿の縦覧

☎資産税課

(TEL6384・1245 FAX6368・7344)

土地や家屋の固定資産税の評価額などを記載しています。自己所有資産の課税内容を記載した名寄帳兼課税台帳の交付は通年実施しています。帳簿の縦覧と名寄帳兼課税台帳の交付には、窓口に来る人のマイナンバーカード、運転免許証などの本人確認書類が必要です。代理人や法人は委任状も必要。

☎時4月1日(月)～5月31日(金)。

☎所同課。

☎対令和6年度の固定資産税の納税者。

吹田市障がい者福祉年金の廃止

☎障がい福祉室

(TEL6384・1347 FAX6385・1031)

吹田市障がい者福祉年金は、障がい者の生活の安定と福祉の増進を目的に、現在まで市の独自制度として実施してきました。引き続きサービスや施策などの維持向上を図り、障がい者の生活や社会参加への支援を安定的に行うには、現行の現金給付からサービス給付へ転換を図る必要があるため、令和6年9月期の支給を最後に廃止します。☎対住民税非課税で市に1年以上居住し、障がい者手帳の等級などの支給要件を満たす人。

盛土規制法 7月1日(月)から運用開始

図開発審査室

(TEL)6384・1975(FAX)6368・9901)

宅地造成^{およ}及び特定盛土等規制法(通称:盛土規制法)が令和5年5月26日に施行されたことに伴い、市での運用開始予定を7月ごろとしていましたが、7月1日(月)から運用開始することに決定しました。詳しくは市ホームページへ。

盛土規制法とは 危険な宅地造成・盛土等・土石の堆積について規制し、崖崩れや土砂の流出による災害を防止するための法律。これまで限定的な区域が規制されていましたが、同法の制定により、土地の用途(宅地、森林、農地など)にかかわらず、危険な盛土などを全国一律の基準で包括的に規制します。規制区域内で盛土等が行われた土地については、土地所有者などが安全な状態に維持する責務を負うことになります。



市ホームページ

小中就学援助・高校等学習支援の申請

図学務課

(朝日町TEL)6155・8196(FAX)6155・8077)

■就学援助費

経済的に就学が困難な市立小中学生の保護者に、学用品などの費用、むし歯や中耳炎などにかかる医療費を援助。



小中就学援助のページ

■高等学校等学習支援金

4月現在、通信制高校を含む高校、特別支援学校の高等部、高等専門学校(第3学年まで)、専修学校高等課程などに在学中の人に、学習用図書などの購入費として月4000円を支給。



高校等学習支援のページ

いずれも生活保護世帯は対象外。所得制限あり。昨年度申請した人も毎年新たに申請が必要です。☎4月1日(月)~5月25日(土)に☑か、所定の用紙を同課へ☑。

※期間後も随時受け付けますが、受け付けた月からの月割り支給となります。

水道料金支払い方法のお知らせ

図水道部総務室

(南吹田3TEL)6384・1255(FAX)6384・1534)

口座振替、クレジットカード払い、納付書でのスマホ決済で水道料金の支払いができます。詳しくは水道部ホームページへ。

口座振替 金融機関の預貯金口座から継続的に支払う方法。

クレジットカード払い 事前に登録したクレジットカードから自動的に決済する方法。

納付書でのスマホ決済 各社のスマホ決済アプリを利用して、納付書のバーコードを読み取って支払う方法。



水道部
ホームページ

国民健康保険料 土日・夜間納付相談

図国民健康保険課

(TEL)050・1807・2183(FAX)6368・7347)

市ホームページを参照し、事前に予約してください。

土日相談 時4月20日(土)、21日(日)、5月18日(土)、19日(日)午前10時~午後4時。

夜間相談 時4月25日(休)、5月30日(休)。いずれも午後8時まで。



市ホームページ

行政のお知らせ

安心安全

列車内ちかん被害相談

大阪府警察鉄道警察隊では、24時間いつでも相談を受け付けています。痴漢の被害に遭った人や目撃した人は、一人で悩まず相談してください。一緒に対応方法を考えましょう。☎同隊(TEL)6885・1234 FAX6885・4407。

福祉

事業所の人材確保を支援

障がい福祉サービスなどに必要な従業者の資格取得研修受講費や、介護ロボット・ICT導入費

用の一部を助成します。助成内容やその他の人材確保支援など、詳しくは市ホームページへ。☎市内の障がい福祉サービス事業者など。☎障がい福祉室(TEL)6384・1349 FAX6385・1031。



市ホームページ

認知症サポーター養成講座

認知症の人が安心して生活できる地域をめざし、基本的な知識や接し方を学びませんか。☎所(1)5月15日(水)午後2時～3時30分 千里山コミュニティセンター。(2)5月30日(木)午後2時～3時30分 健康健康管理センター(岸部新町)。(3)6月8日(土)午前10時～11時30分 II 介護老人保健施設つくも(津雲台4)。(4)6月19日(水)午後1時30分～3時 II 亥の子谷コミュニティセンター。(5)7月24日(水)午後2時～3時30分 II 東地区高齢者いこいの間。☎(1)(2)(4)各20人。(3)(5)各15人。いずれも先着順。☎基本事項と年齢を電話かファックスで(1)(2)4月1日(月)から(1)千里山西地域包括支援センター(TEL)6310・8060 FAX6310・8561)。(2)岸部地域包括支援センター(TEL)6310・8626 FAX6310・8627)。(3)津雲台・藤白台地域包括支援センター(TEL)7654・5350 FAX7654・5267)。(4)亥の子谷地域包括支援センター(TEL)4864・8551 FAX6170・3939)。(5)6月3日(月)から吹三・東地域包括支援センター(TEL)4860・8338 FAX4860・8233)へ。☎高齢福祉室支援担当(TEL)6384・1375 FAX6368・7348)。

府要約筆記記者養成講座

手書きコースとパソコンコース。☎6月8日～11月30日の土曜日、12月8日(日)。21回。☎府立福祉情報コミュニケーションセンター(JR森ノ宮駅)。☎5月25日(土)の受講判定試験に合格した人。☎各12人。多数選考。☎テキスト代実費。☎5月7日(火)までに所定の用紙を大阪府中途失聴・難聴者協会へ。府ホームページから用紙のダウンロードや申し込み可。☎府民お問い合わせセンター(TEL)6910・8001)か市障がい福祉室(FAX)6385・1031)。

戦没者の慰霊巡拝

定員など詳しくは市ホームページへ。☎所◇カザフスタン共和国 8月20日(火)～28日(水)。◇東部ニューギニア 8月26日(月)～9月3日(火)。◇モンゴル国 9月4日(水)～11日(水)。◇インドネシア 9月4日(水)～13日(金)。◇北ボルネオ 9月27日(金)～10月4日(金)。◇ソロモン諸島 10月3日(木)～11日(金)。◇ウズベキスタン共和国 10月17日(木)～25日(金)。◇フィリピン 11月20日(水)～29日(金)。2月19日(水)～28日(金)。◇硫黄島 11月中旬、2月中旬。◇マリアナ諸島 12月6日(金)～13日(金)。◇ミャンマー 11月3月上旬。☎戦没者の遺族。☎生活福祉室(TEL)6384・1334 FAX6368・7348)。

障がい者

福祉タクシー利用券の申請

昨年度の利用券は4月以降使用できません。4月以降の利用券が必要な人は申請してください。2月中に申請した人には、3月末に



市ホームページ



府ホームページ

（前ページのつづき）

新しい利用券を送付しました。☑
身体障がい者1・2級で視覚、肢
体（上肢障がいのみは除く）、内部
の障がい者（児）。重度（A）の知的
障がい者（児）。1級の精神障がい
者（児）。いずれも、特別養護老人
ホーム、養護老人ホーム、障がい
者支援施設、障がい児入所施設、
保護施設などの入居者は除く。所
得制限あり。☑4月1日（月）から直
接、障がい福祉室（☎63384・1
347☎63385・1031）へ。

視覚障がい者向け料理教室

スパイシーキーマカレーなどを
作ります。☑6月14日（金）午前10時
～午後2時。☑総合福祉会館。☑視
覚障がいの障がい者手帳を持つ18
歳以上。☑6人程度。多数抽選。☑
1000円程度。☑4月22日（月）ま
でに☑か、基本事項を直接か電話、
ファックスで同館（☎63339・1
201☎63339・1202）へ。

子育て・教育

ヤングケアラーを支援します

ヤングケアラーとは、大人が担
うようなケアの責任を引き受け、
家事や家族の世話、介護、感情面

のサポートなどを行っている状態
で、子どもの権利が侵害されてい
る可能性があるおおむね18歳未満
の子供です。市では、専門の相談
員が相談や行政支援へつなぐなど
の取り組みを行っています。相談
は、家庭児童相談室（出口町☎6
384・1472☎6384・1
175）、ぶらつとるーむ吹田（青
少年活動サポートプラザ内☎68
16・8534）、教育センター
（☎6170・1575）で受け付
けています。詳しくは市ホーム
ページへ。☑同室。

セラピー犬おはなし会

訓練を受けたセラピー犬と一緒に
絵本を読みます。☑5月3日
（金・祝）午後2時～3時。☑北千里
地区公民館。☑おおむね6歳～小
学生と保護者。☑10組。多数抽選。
☑4月10日（水）午前10時～22日（月）に
申し込みフォームへ。☑間まちなか
リビング北千里（☎6834・2
921☎6155・8278）。



市ホームページ



申し込みフォーム

国民健康保険の加入者へ

☑成人保健課

（出口町☎6339・1212☎6339・7075）

国保健康診査（特定健診）

身体測定、尿検査、血液検査など。対象者には、
誕生月の前月末に受診票を送ります。今年4月2日以
降の加入者は問い合わせてください。特定健診の代
わりに人間ドックを受診した人には受診費用の一部
助成制度があります。詳しくは市ホーム
ページへ。☑40～74歳の吹田市国
民健康保険加入者。国保以外の保険の
加入者は、加入している健康保険の保
険者に問い合わせてください。



市ホームページ

人間ドック費用の一部を助成

今年4月1日以降に受診した人間ドックに対し、2
万6000円を上限に助成します。☑国民健康保険加
入者で次のすべてを満たす人。◇今年度40歳以上で
受診日に74歳以下。◇保険料を滞納していない。◇
今年度の特定健康診査を受診していない。◇検査結
果の提供に同意する。☑被保険者証、人間ドックの
受診結果の写し、領収書の写し、印鑑、未受診の国
保健康診査受診票（持っている人のみ）、振込先の口
座番号が分かるものを持って同課へ。郵送でも可。

青少年

さわやか元気キャンプ 春

火起こしから始める飯（ご）炊さ
んで、カレー作りに挑戦しよう。
☑6月1日（土）。☑わくわくの郷。
☑小学3年～中学生で登校を悩ん
でいる人やその兄弟、友達。☑先
着30人。☑1000円。☑4月15
日（月）～5月10日（金）に☑か、基本事
項と学校名、学年、保護者の名前、
緊急連絡先を、はがきで青少年室
（〒565・0824山田西4・2・
43☎6816・9890☎681

5月の集団がん検診

	胃がん X線検査	大腸がん 便潜血反応検査	肺がん X線検査
日程	5月22日（水）		
時間	午前9時～11時40分		
場所	保健センター		
対象	50歳以上	40歳以上	
費用	1000円	300円	400円
申し込み	検診2週間前までに☑か、基本事項と生年月日、希望日を郵送かファックスで成人保健課（〒564・0072出口町19・2☎6339・1212☎6339・7075）へ。		



※多数の場合は日程を振り替えることがあります。そのほかの検診など詳しくは、市ホームページへ。

▶市役所本庁舎の改修工事に伴い、駐車場の一部を閉鎖しています
混雑が予想されるため来庁の際は、できるだけ公共交通機関を利用してください

6・8554へ。必着。

健康・暮らし

健康

ロコモ予防と歩き方講習

■4月20日(出午後1時30分)3時。所千里市民センター大ホール。定150人。多数抽選。■4月15日(月)までに電話で健康づくり推進事業団(TEL/FAX 63330・9966)へ。

市立吹田市民病院

眼科が紹介制に

4月から眼科外来は紹介・予約患者のみの診療になります。詳しくは同病院ホームページへ。■同病院医療事務室(岸部新町)6387・3311 FAX 6380・5825)。



同病院
ホームページ



住まい・環境

せんちゅう芝生ナイトシアター

千里ニュータウンの公園を活用し、屋外で「パディントン」を上映します。日本語吹き替え、日本語字幕あり。申し込みなど詳しくは、同プロジェクトホームページへ。■4月27日(出)午後6時30分〜8時。雨天時は翌日に延期。所千里中央公園。定先着300人。¥500円。■計画調整室(TEL 4860・6217 FAX 6368・9901)。



同プロジェクト
ホームページ

都市計画

千里こだわりギャラリー

千里ニュータウンの自然に関連する資料を展示します。■4月9日(火)〜5月29日(水)。所千里ニュータウン情報館。■同館(TEL 6155・3933)か計画調整室(FAX 6368・9901)。

ドクターメモ

飲酒は良薬か毒か？

「酒は百薬の長」といわれ、少量の飲酒は血行促進やストレス軽減につながり、健康に良いといわれてきました。しかし長期の多量飲酒は肝臓、すい臓への悪影響だけでなく、精神・神経障害、さらには人格破壊を来し、家庭崩壊につながることもあります。飲酒をすると、アルコールを代謝するADHという酵素により毒性の強いアセトアルデヒドが作られます。アセトアルデヒドはALDHという酵素で無毒化されますが、多量飲酒をするとアセトアルデヒドが残ります。ADH、ALDHの作用の程度(活性度)は生まれつきで個人差が大きく(遺伝子多型)、日本人の半数近くはADHの活性がほとんどないか半分しかありません。ADH活性のない人は飲酒で心臓がバクバクしたり、顔面が紅潮したりして、多量

飲酒ができないため、飲酒による肝障害(アルコール性肝障害)は起きません。飲酒による肝障害でもっとも軽度なものが脂肪肝、次いでアルコール性肝炎、そして重度なものが肝硬変です。肝硬変の一部からは肝癌が発生します。日本酒換算で1日3合を5年以上続けている人を常習飲酒家、5合を10年以上続けている人を大酒家といえます。大酒家は肝硬変になる可能性が高く、食道静脈瘤破裂や肝不全で亡くなる 경우가少なくありません。週2・3日、飲酒をしない休肝日を設ければ肝障害は軽くなるので、適量飲酒を守りましょう。

吹田市医師会 岡上 武

前ページのつぎ

北千里駅前

まちづくり意見交換会

詳しくは市ホームページへ。**時** 4月20日(出)午後2時～4時。**所** デイオス北千里1番館(古江台4)。**定**先着50人。**申**4月1日(月)～18日(木)に□か、基本事項を電話かファックス、メールで計画調整室(TEL 6318・6369 FAX 6368・9901)へ。

景観・緑化

看板の掲出には申請が必要です

屋外広告物を掲出する場合は、景観への配慮や公衆への危害防止のため、原則として許可申請が必要です。申請方法など詳しくは市ホームページへ。岡都市計画室(TEL 6170・2337 FAX 6368・9901)。



市ホームページ



市ホームページ

景観まちづくり活動を支援

市民が市内で行う継続的な活動経費の一部を補助します。事業費の2分の1以内で上限10万円。書類審査あり。**申**5月10日(金)までに都市計画室(TEL 6384・1968 FAX 6368・9901)へ。

作品募集

いんどじょいのまち作品展

市内の魅力的な風景や町並み、昔の風景などの写真や絵画を募集。10月に応募作品を展示し、市ホームページにも掲載します。**申**9月6日(金)までに作品と基本事項、タイトル、撮影・描写年月と場所、コメントを直接か郵送、メールで都市計画室(TEL 54・8550住所不要 TEL 6384・1968 FAX 6368・9901)へ。消印有効。

建物・住宅

建築物の耐震化に補助

昭和56年5月31日以前に建築確認を受けた建築物の耐震化に費用の一部を補助します。(1)耐震診断Ⅱ地震に対する安全性を数値で示します。(2)耐震設計Ⅱ補強工事の具体的な計画を立て、工事費の見

消費生活センター便り

「暮らしのレスキューサービス」のトラブル

で、適正価格やサービス内容などについての予備知識がないまま慌てて契約をしてしまい、事例のように後悔するケースが多いという特徴があります。

ネットなどの広告を見て、みずから業者に連絡をして契約をした場合、原則フリーリング・オフはできません。しかし、令和3年8月消費者庁は、表示金額と実際の請求額に相当な開きがある場合はフリーリング・オフができるという見解を示しました。ただ実情は、一度支払ったお金を取り戻す交渉は難しく、事例でも業者と連絡がつかなくなり返金されませんでした。**トラブルを防ぐには**

業者へ依頼をする際は、最初の電話の段階で、出張費や見積料の有無、キャンセル料など、広告表示以外の費用を、充分に確認しましょう。また業者が来訪したときには、名刺をもらうなど連絡先を確認しておきましょう。さらには、突然の問題発生に備えて、信頼できる業者の情報をあらかじめ集めるなど、日頃から準備しておくことが大切です。

岡消費生活センター

TEL 6319・1000
FAX 6319・1500

▶市役所本庁舎の改修工事に伴い、駐車場の一部を閉鎖しています
混雑が予想されるため来庁の際は、できるだけ公共交通機関を利用してください

積み取りを行います。(3)耐震改修Ⅱ耐震設計に基づいて実際に補強工事を行います。

木造住宅 (1)上限5万円。(2)上限10万円。(3)上限70万円、所得の低い世帯には90万円。耐震シェルターも可。また、建て替えに伴う除却工事には上限40万円、資産要件あり。**関**住宅の所有者で、(2)と(3)は課税所得金額が50万円未満の人。**分譲マンション** (1)上限200万円。(2)上限300万円。(3)上限2800万円。**関**区分所有のマンション管理組合。

特定既存耐震不適格建築物 (1)上限100万円。**関**建築物の所有者など。

いずれも契約前に申請が必要。**申**所定の用紙を開発審査室(TEL 6384・1910 FAX 6368・9901)へ**関**。

アスベスト含有調査に補助

上限25万円。契約前に申請が必要。**関**吹き付けアスベストなどが施工されているおそれがあり、建築確認を受けている建築物の所有者。同調査に対し、ほかの補助を受けた建築物は除く。**申**所定の用紙を開発審査室(TEL 6384・1910 FAX 6368・9901)へ**関**。

府営住宅入居者募集

新婚・子育て世帯向け、一般世帯向け、福祉世帯向け、車いす常用户者世帯向けなど。収入基準などの条件あり。**申**4月1日(月)～15日(月)、6月3日(月)～17日(月)、8月1日(月)～15日(月)、10月1日(火)～15日(火)、12月2日(月)～16日(月)、2月3日(月)～17日(月)に大阪府営住宅千里管理センターホームページか、所定の用紙を同センター(TEL 6155・2782 FAX 6155・2787)へ。用紙は市役所正面玄関受付や市住宅政策室などで配布。

道路・交通



同センターホームページ

私道の舗装工事を助成

公道か公道に準ずる道路につきながら、沿道の利用者が5世帯以上などの一定の条件を満たす私道の舗装工事費の4分の3を助成します。上限50万円。**関**道路室(佐竹台1 TEL 6872・6114 FAX 6831・9674)。

狂犬病予防集合注射



4月1日(月)～30日(火)

令和6年度 狂犬病予防集合注射会場一覧

注射会場	住所	休診日	電話番号
アイン動物病院 ※1	千里山西6・63・27・101	火・金曜日午後	6380・5638
天野動物病院	山手町3・21・12	日曜日、祝日。土曜日午後	6380・8468
ESSE動物病院	青山台2・1・15	火・日曜日、祝日	6835・3555
オノエ動物病院	佐井寺1・11・20	木曜日。日曜日、祝日午後	6388・8770
シートン動物病院	朝日が丘町50・17	水曜日、第4金曜日、祝日。土・日曜日午後	6388・5178
シェル動物病院	五月が丘北22・8	水曜日	6816・7887
柴崎ペット病院	寿町1・14・17	日曜日、祝日。土曜日午後	6381・6170
吹田どんぐり動物病院 ※2	垂水町3・4・32	火曜日、祝日。日曜日午後	6384・1113
たにぐち動物病院	新芦屋上23・3	木曜日。日曜日、祝日午後	6170・3168
チャオ動物病院	豊津町41・33	日曜日。水曜日、祝日午後	6155・9003
端村動物病院	山山西1・2・27	日曜日、祝日午後。火曜日午前。不定休あり	6878・1099
北摂吹田動物クリニック ※2	津雲台5・11・3	木曜日、祝日。日曜日午後	6836・5666
南吹田動物病院 ※2	金田町28・15	木曜日。日曜日、祝日午後	6378・2100
ユーロ動物病院 ※2	千里山西1・27・12	木曜日。日曜日、祝日午後	6339・7207

実施時間は各動物病院の診察時間内となります。

※1…診察時間外での完全予約制のため、事前に診察時間内での電話予約が必要。

※2…予約制のため、事前に電話かネット予約が必要。

飼い犬は、狂犬病予防注射を毎年受ける必要があります。

令和6年度集合注射は、4月に右表の動物病院で行います。飼い犬登録をしている人は、3月中旬に送付した通知書と同意書を持参してください。

右表の動物病院や市が委託している動物病院では、予防注射と同時に、注射済票の交付を受けることができます。その他の病院で注射を受けたときは、狂犬病予防注射済証を病院から受け取り、衛生管理課で注射済票の交付手続きをしてください。郵送での手続きも可能です。詳しくは問い合わせてください。

¥3300円。診察希望は別途、診察代がかかります。**関**衛生管理課(出口町 TEL 6339・2226 FAX 6339・2058)。

ごみ・環境

アジェンダ21すいた会員募集

地球規模の環境問題に地域全体で取り組む、市民・事業者・行政の三者協働のパートナーシップ組織です。省エネ相談会や、みどりのカーテン、マイボトルの普及など、さまざまな啓発活動を行っています。持続可能な社会を実現するために活動しませんか。**個人**か、市内で活動する市民団体・事業者。**¥**年1000円。団体は年5000円。賛助会員は年1001000円。準会員(期限付き)は無料。**申**所定の用紙をアジェンダ21すいた事務局(環境政策室内**TEL**6384・1702**FAX**6368・9900)へ。用紙は同事務局で配布。

オオキンケイギフ駆除に協力を

5月〜7月にかけて鮮やかな黄色の花をつけるオオキンケイギフは、在来種の生態系に影響を及ぼすおそれがあります。駆除は4月下旬〜5月の結実前が効果的です。詳しくは市ホームページへ。**環境政策室**(**TEL**6384・1782**FAX**6368・9900)。



オオキンケイギフ

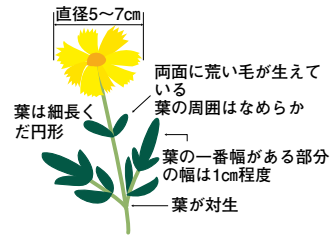

オオキンケイギフ駆除のページ

水道・下水道

市職員を装った悪質業者に注意

下水道部に関連があるかのような紛らわしい営業活動で、宅内排水設備の調査や有料清掃、工事などを勧誘する業者がいます。不審に思ったときは職員証の提示を求めるなど十分に注意してください。**管路路保全室**(**TEL**6384・2054**FAX**6368・9903)。

下水道に問題が生じたら

公共汚水樹から下流は市が管理しています。詰まりなどのトラブルは、市委託先の吹田下水道メンテナンス(**TEL**6381・1959)へ連絡してください。宅内設備業者に依頼した場合、費用は自己負

水再生センター 春の施設見学会

下水処理の仕組みや役割について理解・関心を深めましょう。下水道部職員による解説を聞いたあと、各工程を実際に見学します。

この機会に下水道の世界をのぞいてみませんか。



参加者にはオリジナルトイレトペーパーをプレゼント

時5月18日(出)。①午前10時〜11時30分、②午後1時30分〜3時。①は親子向け、②は大人向けの内容です。**所**南吹田水再生センター。**対**小学生以上。小学生は保護者同伴。**定**各30人。多数抽選。**申**4月14日(日)までに**□**。**問**水再生室(南吹田5**TEL**6369・1606**FAX**6369・5150)。



施設見学会のページ

猫の避妊・去勢手術費用等補助制度が変わります

市では猫によるふん尿被害や、不幸な命を増やさないために、所有者のいない猫の避妊・去勢手術費用の助成や地域猫活動の支援を行っています。

4月から、補助の金額や条件、申請方法が変わります。また、飼い猫の補助金は廃止しました。詳しくは問い合わせるか、市ホームページへ。**問**衛生管理課(出口町**TEL**6339・2226**FAX**6339・2058)。



市ホームページ

	手術費用の補助	捕獲運搬費用の補助
対象	市内在住の18歳以上	地域猫活動登録団体
補助金額	1万円/匹(上限)	5000円/匹(上限)
申請条件	<ul style="list-style-type: none"> ・市内に生息する所有者のいない猫の避妊去勢手術であること ・令和6年4月1日以降に手術したものであること ・申請匹数の上限や動物病院の指定はありません。先着順 	
申請方法	手術後に、補助金交付申請書兼請求書、領収証書の原本、手術後の猫の写真(耳カットが分かるもの)を直接か郵送で同課へ	

▶市役所本庁舎の改修工事に伴い、駐車場の一部を閉鎖しています
混雑が予想されるため来庁の際は、できるだけ公共交通機関を利用してください

担になります。☎管路保全室(TEL 6384・2073 FAX 6368・9903。休日・夜間は、TEL 6384・1231)。

水道の検針と料金請求

2か月に1度検針を行い、使用水量・料金などのお知らせをポストに投かんします。お知らせ票には使用水量や下水道使用料を含む請求予定額、口座振替済み額などを表示しています。支払い用の納入通知書は後日郵送します。お知らせ票で集金を行うことはありません。☎水道部総務室(南吹田3☎6384・1255 FAX 6384・1534)。

鉛製給水管の布設替工事を助成

市所有の水道管からメーターまでの鉛製給水管を利用者の費用で布設替する場合、条件を満たせば助成を受けられます。助成額は工事の内容によって異なります。1水栓につき上限30万円。詳しくは問い合わせください。☎水道部工務室(南吹田3☎6384・1258 FAX 6384・1837)。

水道について一緒に考えよう

水道部の職員が出向き、水道事業の現状や課題、将来像などについて話し合います。オンライン開

催も可。☎おおむね10人以上のグループ。☎か、電話で水道部企画室(南吹田3☎6384・1253 FAX 6384・1902)へ。

産業・仕事・観光

商工業・農業

地元農産物 朝市

地産地消の取り組みとして、新鮮な旬の地元農産物を販売します。売り切れしだい終了。☎地域経済振興室農業担当(TEL 6384・1373 FAX 4798・5001)。

江坂朝市 時 4月14日(日)、5月12日(日)、6月9日(日)午前9時30分～11時。☎豊津公園。

吹田元気農家とハピスマ朝市 時 4月17日(水)午前10時30分～正午。☎さんくす夢広場。

ふれ愛農園 農作業体験

米や野菜の植え付けから収穫まで。連日5月中旬～11月下旬の土曜日午前9時30分から。8回程度。日程など詳しくは市ホームページへ。☎佐井寺3丁目、紫金

公園の利用は マナーを守って

散歩や遊び、休憩など、誰もが多様な楽しみ方ができるように、モラルやマナーを守り、互いに譲り合って利用しましょう。☎公園みどり室(佐竹台1☎6834・5366 FAX 6834・5486)。

⚠ こんな行為は禁止です ⚠

公園内のバーベキュー 煙や臭いなどで周りの人に迷惑がかかるため、公園内のバーベキューは禁止です。

公園内の自転車走行 散策する人や立ち止まって風景を楽しむ人などがいるため、園内を自転車で走ると大変危険です。公園内に自転車を持ち込む場合は、自転車から降りて押してください。

危険なボール遊び 硬いボールやバットの使用は、周りの人のけがや事故につながる危険性があるため禁止です。やわらかいボールなどで遊ぶときは、周りや近隣の人へ迷惑にならないよう注意してください。



市ホームページ



市ホームページ

中小企業診断士による経営相談

起業したい人や事業主のさまざまな疑問・悩みに応じます。☎第2・4木曜日☎相談員による

ブリッジマーケット吹田

手作り品の販売やキッチンカーなど。毎月1回開催。詳しくは、☎吹田ホームページへ。☎

山公園内の農地。☎市内在住の3歳以上で構成された家族。☎20世帯。1世帯6人まで。多数抽選。¥6000円。☎4月10日(水)まで。☎地域経済振興室農業担当(TEL 6384・1373 FAX 4798・5001)。

訪問相談。☎第3木曜日☎市役所中層棟1階の市民総務室。いずれも午後1時～5時。1回1時間。☎基本事項と相談内容を電話かファックス、メールで地域経済振興室商業担当(TEL 6170・2370 FAX 6384・1292)へ。☎

(前ページのつぎ)

さんくす夢広場。聞じやない吹田・生田(☎090・1898・9973 FAX6319・2889)。



じゃない吹田ホームページ

仕事・就業

ニート・ひきこもり等就労相談

自立・就労に悩みや不安がある人や家庭の相談に、専門の相談員が応じます。時第4火曜日午後1時～5時。祝・休日の場合は第3火曜日。所アスワーク吹田。定各先着4人。申直接か電話で地域経済振興室(☎6384・1365 FAX6384・1292)へ。

ひとり親家庭の就業支援講習会

(1)登録販売者講座 連時5月18日～6月29日の土曜日午前10時～午後4時。所府立母子・父子福祉センター(JR森ノ宮駅)。定20人。¥6000円。別途試験料が必要。
(2)介護職員実務者研修 連時5月25日(土)、9月21日(土)午前10時～正午に開・閉講式あり。◇金曜コース11月6日～8月30日。◇土曜コース11月6日～8月31日。いずれも午前9時～午後6時。9

回。所府立母子・父子福祉センター、未来ケアカレッジ難波校(JR難波駅)。定各12人。¥1万5000円。

いずれも多数抽選。対ひとり親家庭の母か父、ひとり親の経験がある寡婦。保あり。申(1)4月18日(木)、(2)4月25日(木)までに基本事項と年齢、職業、受講の動機、過去に母子家庭等就業・自立支援センターで受講した講座、メンタル環境の有無、保育希望の有無を専用メールフォームか往復はがきで母子家庭等就業・自立支援センター(〒537・0025大阪市東成区中道1・3・59 ☎6748・0264 FAX6748・0264)へ。必着。保育希望は子供の名前、年齢も記入。

観光



専用メールフォーム

すいたフェスタ2024 出演者募集

9月7日(土)に万博記念公園で行われる同フェスタの「音楽&パフォーマンス」の出演者を募集します。詳しくは同フェスタホーム

大阪・関西万博機運醸成イベント

Osaka Flower Carpet 2024

生花を地面に並べて大きな絵を描く花絵の制作・展示を行います。関シティプロモーション推進室(☎6318・6371 FAX6384・1292)。

時4月27日(土)～29日(月・祝)午前9時30分～午後5時。

所万博記念公園太陽の広場。

¥入園料実費。

花絵制作 関4月27日(土)午前10時～11時、午前11時30分～午後0時30分、午後1時30分～2時30分。定各30人。多数抽選。申4月17日(木)までに□。



昨年の様子



市ホームページ

ページへ。関シティプロモーション推進室(☎6384・2145 FAX6384・1292)。



同フェスタホームページ

募集

市民委員の募集

市の審議会などの委員でない

公民館運営審議会

地区公民館の事業の運営について。年4回程度。任期は6月から2年間。対社会教育士か、それに準ずる資格を持つ人。定2人。選考あり。申4月15日(月)までに800字程度にまとめた「私の考える公民館像」と所定の用紙を、まなびの支援課(朝日町☎6155・8243 FAX6155・8876)へ□。結果は5月中旬にお知らせします。

総合福祉会館運営審議会

年1回程度。任期は6月から2年間。☎18歳以上。定2人。甲4月30日(火)までに800字程度にまとめた「総合福祉会館が果たす役割について」と基本事項、年齢を直接か郵送で総合福祉会館(〒564・0072出口町19・2 ☎63339・1201 FAX63339・1202)へ。必着。市内在勤・在学の人は勤務先・学校名と所在地も記入。結果は5月下旬にお知らせします。

環境審議会

環境基本計画に関することなど。平日に年1回程度。任期は7月から2年間。☎18歳以上。定2人。甲4月30日(火)までに800字程度にまとめた「2050年ゼロカーボンシテイ実現に向けて必要だと思ふこと」と基本事項、年齢をメールで環境政策室環境戦略担当(☎6384・1701 FAX6368・9900)へ。結果は5月中にお知らせします。

行政評価委員会

市が実施した施策・事業の評価に対する助言を行います。任期中に2回程度。任期は7月～8月。1回8400円の謝礼あり。甲5

月7日(火)までに□か、800字程度にまとめた「良いと思う市の事業とその理由」と基本事項、年齢を直接か郵送、メールで企画財政室行政改革・管理担当(〒564・8550住所不要 ☎6384・1743 FAX6368・7343)へ。必着。市内在勤・在学の人は勤務先・学校名と所在地も記入。結果は6月上旬にお知らせします。

市民意見の募集 (パブリックコメント)

政策などの案への意見を募集します。記名せず提出可。郵送やファックスなどで担当へ。内容は市ホームページで確認できます。

地域コミュニティ交通導入指針

☎4月1日(月)～5月2日(木)に総務交通室(佐竹台1 ☎6155・3531 FAX6872・1652)へ。

事業者など 入札参加資格の申請

新規申請と入札参加希望業種の追加申請を受け付けます。☎市内に本店か支店があり、物品購入などの各種契約、建設工事、設計などのコンサルタント業務を行う事業者。甲4月1日(月)～15日(月)に所

定の用紙を契約検査室(☎6384・1475 FAX6384・9300)へ。申。

シティブロモーション促進補助金 イベント実施団体

市内で、地域ごとの特色や、市ならではの魅力の向上につながるイベントを行う団体に対し、補助金を交付します。対象など詳しくは市ホームページへ。定4団体程度。甲4月1日(月)～15日(月)に直接、シティブロモーション推進室(☎6384・2145 FAX6384・1292)へ。

人事募集



市ホームページ

会計年度任用職員 成人保健課の歯科衛生士

若干名。成人歯科保健業務など。☎資格を持つ人。勤週2日程度。午前9時～午後5時30分。勤務日・時間は相談に応じます。甲履歴書と資格証の写しを直接か郵送で成人保健課(〒564・0072出口町19・2 ☎6339・1212 FAX6339・7075)へ。探

4月1日以降。
会計年度任用職員
学校給食調理員

各小学校での給食調理補助業務。登録後、必要に応じて採用。☎調理経験がある人など。勤月～金曜日午前8時～午後4時30分、午前10時～午後2時45分。甲4月30日(火)までに履歴書を直接、保健給食室(朝日町 ☎6155・8153 FAX6383・6017)へ。

会計年度任用職員 青少年クリエイティブセンター

(1)主催事業担当 1人。☎次のすべてを満たす人。◇高等学校卒業程度の学力を有する。◇青少年の育成に積極的に関わることができ。◇文書や表の作成などパソコンの基本操作ができる。勤午前9時～午後9時の指定する時間。時間外勤務あり。

(2)子どもクラブ指導員 1人。☎次のいずれかに該当する人。◇保育士、教員、放課後児童支援員のいずれかの資格を持っている。◇高卒者などで2年以上かつ2000時間以上児童福祉事業の従事経験がある。◇大学などで社会福祉学、教育学などの学科か課程を修めて卒業した。勤月～金曜日午後1時15分～5時30分。土曜日と小

(前ページのつぎ)

中学校の長期休業期間は午前9時～午後5時30分。時間外勤務あり。

いずれも**申**4月14日(日)までに所定の用紙を同センター(TEL6389・2061 FAX6389・2065)へ**送**。b4月21日(日)。b5月中旬以降。



市ホームページ

吹田市介護老人保健施設の職員

(1)介護士2人、(2)看護師1人。b週5日。シフト制。土・日曜日、祝・休日、夜間勤務あり。b昭和39年以降に生まれ、(1)介護福祉士、(2)看護師の資格を持つ人。b事前連絡のつえ、履歴書と資格証の写しを同施設(TEL6330・5444 FAX6330・5545)へ。

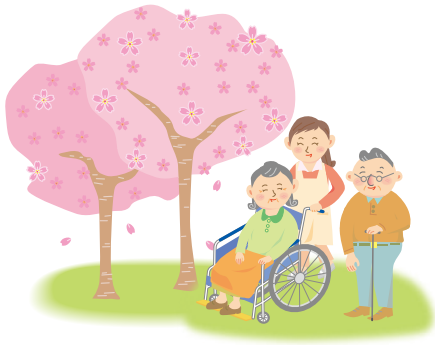

相談・その他

相談

不動産鑑定士による無料相談会

不動産価格水準、賃貸借契約、不動産の有効利用などについて。b4月24日(水)午前10時～午後4時。受け付けは午後3時30分まで。b所市役所正面玄関ロビー。b大阪府不動産鑑定士協会(TEL6586・6554 FAX6586・6401)。

外国人のための行政書士相談

在留資格や生活などについて、いろいろな言語で相談することができます。b時5月28日(水)午後1時～4時。b吹田市国際交流協会。b4月1日(月)から申し込みフォームか、電話かメールで吹田市多文化共生ワンストップ相談センター(TEL6835・1770 FAX6835・1770) an@suita-sira.org)へ。



申し込みフォーム

市民向け地図情報システム マップナビすいた 開始

インターネット上で、道路や下水道、防災などのさまざまな情報を、市内の地図と被せて確認できるシステムです。ポータル画面から必要な情報を探ることができます。地図情報は順次追加していきます。事前の利用者登録は不要で、誰でも閲覧できます。詳しくは市ホームページへ。bデジタル政策室(TEL6384・1443 FAX6384・3234)。



市ホームページ



ポータル画面

その他

ベンチを寄付しませんか

市道のバス停や歩道などに設置します。寄付をした人の名前を記したプレートを取り付けることができます。団体も可。b14万円程度。b園道路室(佐竹台1 TEL6872・6114 FAX6831・9674)。

自衛官などの募集に係る

自衛隊への情報提供

市では、自衛隊法施行令第120条に基づく防衛大臣からの資料提供

依頼に応じて、自衛官などの募集のために必要な住民基本情報を提供しています。今回提供するのbは、平成18年4月2日～平成19年4月1日生まれの人々の情報です。b情報提供を希望しない人は、申請により除外することができます。b申請方法など詳しくは市ホームページへ。b4月1日(月)～6月24日(月)にbか、所定の用紙を市民課(TEL6384・1237 FAX6384・7346)へb。



市ホームページ

▶市役所本庁舎の改修工事に伴い、駐車場の一部を閉鎖しています
混雑が予想されるため来庁の際は、できるだけ公共交通機関を利用してください

文化・市民活動

市民公益活動促進補助制度

市内で活動する団体が行う自主的・公益的な事業の経費の一部を補助します。公共団体などから補助を受けている事業は除く。書類審査と公開プレゼンテーション審査あり。

スタート支援コース ①活動を始めて3年未満の団体が行う事業。事業費の4分の3以内を補助。上限10万円。

自立支援コース ②1年以上活動している団体が行う事業。事業費の2分の1以内を補助。上限50万円。

いずれも**申**4月1日(月)～16日(火)に所定の用紙を市民自治推進室(TEL63384・13226 FAX63385・83300)へ**送**。

自治会に加入しませんか

いざというとき、頼りになるのは隣近所に住む地域の人たちです。自治会への加入や問い合わせを市ホームページから行うことができます。自治会に加入し、地域のつながりを深めてみませんか。
市民自治推進室(TEL63384・

1327 FAX63385・83300)。

開催してみませんか 市民講習会

「子育て」「学び」「ビジネス」「アート」「健康」「園芸」のいずれかがテーマ。事前に審査があります。条件など詳しくは江坂公園ホームページへ。所江坂図書館。①営利を目的としない個人が団体。②開催希望日の前月1日から所定の用紙を同館へ**送**。③グリーンホスピタルサプライ江坂公園(TEL6388・8604)か同館(FAX6385・3945)。



市ホームページ



江坂公園
ホームページ

伝統文化親子教室

いずれも**運**。先着順。①☆は、4月1日(月)から基本事項と学校名、学年を電話かファックス、メールで各教室へ。②各教室が文化スポーツ推進室(TEL63384・1305 FAX6368・9908)。**親子茶道教室** ④4月～1月の日曜日午前9時～午後2時。11回。

所浜屋敷、南千里地区公民館。②小学生～18歳と保護者。③3組。④¥1回4000円。⑤4月1日(月)から基本事項と学校名と年齢を往復はがきかメールで同教室・蓬田(TEL564・0001岸部北3・6・1 TEL FAX6734・7820)へ。⑥yomogida@gmail.com)へ。

和装礼法親子教室 ④5月～12月の土曜日午前10時15分～正午。10回。⑤南千里地区公民館。⑥5歳～中学生と保護者。⑦10組。⑧☆。同教室・藤井(TEL FAX6338・6844)へ。⑨n.tuji@sutv.zaq.ne.jp)へ。

いけばな親子教室 ④5月～1月の日曜日午前10時～正午。13回。⑤所吹三地区公民館。⑥市内在住の小学生。⑦10人。⑧¥1回800円。⑨☆。同教室・小寺(TEL FAX6338・7592)へ。⑩hiochan.f1531@outlook.jp)へ。

こども茶道教室 ④6月～1月の土曜日正午～午後3時30分。13回。⑤所メイシアター和室。⑥市内在住の小学生～18歳。⑦20人。⑧¥4000円。⑨☆。同教室・篤本(TEL FAX9877・1896)へ。⑩kain409@sutv.zaq.ne.jp)へ。

1305 FAX6368・9908)。

1305 FAX6368・9908)。

1305 FAX6368・9908)。

1305 FAX6368・9908)。

1305 FAX6368・9908)。

1305 FAX6368・9908)。

1305 FAX6368・9908)。



犯罪・交通事故・火災・救急件数

1月1日～31日 ()内は今年の累計			
刑法犯 認知件数 145件 (145件)	窃盗被害	116件 (116件)	
	手口別	空き巣・忍び込み	1件 (1件)
		ひったくり	0件 (0件)
交通事故 件数 57件 (57件)	負傷者	車上ねらいなど	11件 (11件)
		死者	1人 (1人)
	交通用具別	バイク	18件 (18件)
火災件数 1件 (1件)	原因別	自転車	21件 (21件)
		放火	0件 (0件)
		天ぷら油	0件 (0件)
救急件数	たばこ	0件 (0件)	
	その他	1件 (1件)	
救急件数		2144件 (2144件)	

詐欺に注意。暗証番号は教えない。キャッシュカードは渡さない。

市民の善意

2月分。吹田市社会福祉協議会
(TEL6339・1205 FAX6170・5800)

現金寄付 ◇吹田徳洲会病院 1万3469円
物品寄付 ◇大阪信用金庫 フードドライブ◇コープこうべ 米◇コープこうべ協同購入センター吹田 フードドライブ◇オプシード 食料品◇光木満智子 日用品◇吹田市PTA協議会 文具
以下、プルタブなど ◇豊一地区福祉委員会◇千二地区福祉委員会◇佐井寺地区福祉委員会◇吹一地区福祉委員会◇青山台地区福祉委員会◇千一地区福祉委員会◇川園町連合自治会◇昭和町二ツ池自治会◇山田中白寿会◇宮之前自治会◇染之井自治会◇寄町自治会◇田中町自治会◇23楠木会◇吹南地区いきいき百歳体操コスモス◇ふれあい交流サロン南正雀まるっと◇西山田ふらっとサロン◇紫陽花の会◇金光教梅田教会◇知己◇高野山BBS会◇宇治書店◇山田壽美枝◇高津季子◇川邊悟◇河野憲市◇田野尻◇山本達也◇魚師保子
いずれも敬称略 ありがとうございます

安心安全 福祉 子育て健康 住まい環境 産業界 募集 相談 市民活動 市民の各 無料相談 施設の 運動は 保育園の 子育て 子供の 制度 是の 教育 被災 支援 LINE フォト

生涯学習

みんなばく創設50周年記念企画展 水俣病を伝える

熊本県の水俣・芦北地域で行われている、水俣病の教訓を学び後世に伝えていく活動について、その意味と課題を考えます。開6月18日(火)まで。午前10時～午後5時。入館は午後4時30分まで。**¥**580円。大学生250円。高校生以下無料。所岡国立民族学博物館(TEL 6876・2151 FAX 6875・0401)。

関西大学博物館連携企画展 花開く大阪の文化

同大学文学部創設100周年と同館開設30周年を記念し、大学が所蔵する作品・資料から選定して展示します。開4月7日(日)～5月31日(金)午前10時～午後4時。4月7日、29日、5月19日を除く日曜日、祝日は休み。
企画展関連講演会 開◇「百舌鳥・古市古墳群の調査研究の歩み」
◇4月19日(金)。◇「大坂の古典学契沖・宣長から岩崎美隆へ」
◇4月27日(土)。いずれも午後1時～2時30分。定各先着100人。開4月1日(月)から申し込みフォームへ。

友好交流都市

申し込みフォーム



4月19日開催分



4月27日開催分

所岡同館(TEL 6368・1171 FAX 6388・9928)。

同イベントホームページが所定の用紙を若狭・三方五湖ツーデーマーチ実行委員会(若狭町観光商工課内TEL 0770・45・9118)へ。用紙は文化スポーツ推進室(TEL 6384・1305 FAX 6368・9908)で配布。開同実行委員会。



同イベント
ホームページ



イベント

司法書士無料法律相談会 登記、相続など。4月6日、6月1日14～16時に、さんくす1番館4階の第2会議室(朝日町)で。大阪司法書士会北摂支部TEL 6170・6873

懐かしい歌を聴いて歌う会 「花」などをプロの歌とピアノで。4月10日14時半～16時に南千里公民館で。1000円。初回1300円。同会・橋本TEL 6384・2406夜
吹田市茶花道会 松本宗逸さん当番

釜の茶会。4月14日10～15時にメイ和室で。1000円。同会・篤本TEL 6877・1863

歌う会 男性ピアノソートの弾き語り指導で、健康のために歌います。4月19日10時半～11時半に亥の子谷コミセンで。1000円。申同会・小林TEL 6877・6247

将棋あゆみ会 将棋会。4月20日10～17時半に高齢者センで。60歳以上。先着24人。500円。申同会・利倉TEL 080・9162・0015
紫蘭の会水彩画展 出品者91人、98点の作品を展示。4月23～27日10～

17時にメイ展示室で。23日は13時から、27日は15時まで。同会・井戸TEL 090・8522・6175

腹式発声で歌おう会 プロの指導とピアノで叙情歌を歌い、腹式発声を学びます。4月24日14～16時に南千里公民館で。先着20人。2000円。同会・直田TEL 6383・3179夜
三国志演義名場面 1年を通して名場面を取り上げます。4月～6月の第4木曜18時半～20時に北千里公民館で。各先着20人。申三国志を語る会・井上TEL 090・8208・8909
大正琴コンサート「序・破・急」 4

▶市役所本庁舎の改修工事に伴い、駐車場の一部を閉鎖しています
混雑が予想されるため来庁の際は、できるだけ公共交通機関を利用してください

市内の団体やサークルのイベントとなかま募集

- ㊦=対象、㊧=費用の記載がある場合は問い合わせて確認してください。
- 電話番号の後に「夜」がついているものは、おおむね18時～21時に連絡してください。
- ㊨=はがき、㊩=往復はがきで申し込み。★は催し名、住所、名前(子供は保護者名も)、年齢、電話番号を記入。
- 施設名は次のように省略しています。公民館=地区公民館、高齢者セン=高齢者いきがい活動センター、コミセン=コミュニティセンター、青プラ=青少年活動サポートプラザ、洗心館=武道館「洗心館」、メイ=メイシアター、わく郷=わくわくの郷

7月号の掲載依頼は4月1日(月)～5月7日(火)に受け付け。市ホームページで掲載の手引きを確認して、広報課(TEL6384・1276 FAX6384・7887)へ。営利・売名・勧誘・政治・宗教目的や個人の活動は不可。

なかま募集

- 月27日13～15時にメイ中ホールで先着500人。琴城流大正琴つくし会・吉田㊦090・3274・6396
- 日本民謡・民舞の集い** 民謡、民舞、三味線などの発表。4月29日12～16時にディオス北千里パフォーマンスホール(古江台4)で。千里会・打越㊦6831・1533夜
- フットケア市民公開講座** 講演と運動タイムなど。5月11日13～15時半に井上病院(江の木町)で。大阪フットケア指導士の会・西山㊦090・5242・0399
- あゆみの会** 精神的に生きづらさを感じている当事者の交流会。第3日曜13時。南千里公民館で。高木㊦090・6754・6219夜
- 絃の会** 琴・三絃。3か月無料体験あり。月2回火曜。浜屋敷で。時間応相談。月4000円。小川㊦090・2061・4435
- NEC** 外国人講師との英会話。第1・3木曜10時半。山三公民館で。英検2級以上の人。1回800～1000円。氏家㊦6876・1414夜
- らぶら英会話** フィリピン講師から楽しく学びます。月3回木曜10時。亥の子谷コミセンで。月5000円。百々㊦6338・4034夜
- 火曜会** 創立56年。手芸など。若者

歓迎。毎週火曜13時。弘濟院特別養護老人ホーム(古江台6)で。入会500円。河内㊦6871・6786

吹田合気道同好会 未経験者、女性、高齢者歓迎。月2回火・金曜9時10分。洗心館で。月2000円。東㊦090・3859・8608

吹田こども・夢・未来協会 四季折々の自然を楽しむ。屋外炊事など。月1回日曜9時。わく郷で。村田㊦090・2389・0240

千里好日俳句の会 気軽に五・七・五の世界へ。第4金曜13時。南千里公民館で。月1000円。辻本㊦6380・9988夜

白桃会 将棋。駒落ちや平手など自由対局で楽しみます。毎週火・木曜13時。桃山台市民ホールで。大平㊦

6871・1546

パレットクラブ 楽しい水彩画。初心者歓迎。月2回月曜。南千里公民館で。郊外写生あり。月1700円。西川㊦090・7875・2726

ホット・フォトクラブ 写真を趣味にしませんか。第1水曜9時半。亥の子谷コミセンで。月1000円。石津㊦090・8160・2875夜

マナクラブ ブロック遊びなどで発達が気になる子供の社会性を育てます。月2回日曜10時。青プラで。青田㊦090・4287・7976

ルミエ 社交ダンス。月1回19時に北千里公民館、月3回18時半に千里山・佐井寺図書館で。吉田㊦090・1480・7298

市民ギャラリー

市庁舎ギャラリー

市役所内の壁面を利用し、市民団体の絵画・写真などを展示。開庁時間に見ることができます。



市庁舎ギャラリー



南山田市民ギャラリー

名称	ところ	とき	内容
ろびい	中層棟1階	4月1日(月)～15日(月)	写真
		4月16日(火)～30日(火)	新聞ちぎり絵

作品募集 ㊦(1)ろびい=7月～12月のうち2週間。(2)夢=7月～9月。㊧各1組。いずれも多数抽選。㊨(2)のみ障がい者団体。㊩4月1日(月)～30日(火)に所定の用紙を文化スポーツ推進室(TEL6384・1305 FAX6368・9908)へ㊦。(1)は㊧も可。

南山田市民ギャラリー利用者募集

市民団体・個人の作品展示などで利用できます。随時募集。㊧1日4000円。市外在住者は8000円。観覧無料。㊩南山田市民ギャラリー(TEL/FAX6878・7536)へ。

各種無料相談

市役所や市の施設で各種相談を行っています。対面や電話などで応じます。

市民総務室の相談 1組25分以内。祝・休日は除く。所内市民総務室(TEL6385・8181 FAX6385・8300)

相談内容	日時	申し込み
法律 相続、離婚、金銭貸借、交通事故などの民事全般	火・金曜日午後1時～4時30分 火曜日はオンラインも可	相談日の前開庁日から直接か電話で同室へ
	再度利用する場合は、前回から1か月以上空けてください	
登記 相続・売買・贈与などの登記や供託など	第1・3月曜日 午後2時30分～4時30分	相談日の前開庁日から直接か電話で同室へ
測量 新・増築などの測量、分筆、境界線など	第3月曜日 午後2時30分～4時30分	
多重債務 クレジットやサラ金などの借金問題	第2・4木曜日 午後1時～4時	随時、直接か電話で同室へ

女性・男性のための相談

同性の相談員が応じます。所内男女共同参画センターデュオ(TEL6388・1451 FAX6385・5411)。同センター休館日は日程変更の場合あり

相談内容	日時	申し込み
女性 電話相談 日常生活の悩みなど	月・金曜日午前10時～午後4時、 水曜日午前10時～午後8時、 土曜日午後1時～5時	相談専用電話 (TEL6337・3338)へ
悩み・DV 自分自身や夫、子供のこと、DV(ドメスティック・バイオレンス)など 1人50分	第1・3火曜日、第1～4木曜日、 第2・3土曜日午前10時～午後2時35分 保火 ・木曜日の午後のみあり	随時、予約専用電話 (TEL6388・1454)へ
法律 弁護士が応じます。1人30分	第2土曜日午後1時30分～5時	前日に予約専用電話 (TEL6388・1454)へ
男性 電話相談 暮らしの中で感じる悩みや疑問など	第3火曜日午後7時～9時、 第4日曜日午後1時～5時	相談専用電話 (TEL6387・1023)へ

建築相談

1組60分。所内市役所中層棟1階の市民総務室。所内開発審査室(TEL6384・1994 FAX6368・9901)

相談内容	日時	申し込み
新築・増改築やリフォーム、耐震改修工事など。一級建築士が応じます	6月、9月、12月、3月の第1木曜日 午後1時30分～4時30分	開催日の3日前までに電話で同室へ

分譲マンション管理相談

1組55分。祝・休日は除く。所内住宅政策室(TEL6384・1928 FAX6368・9902)

相談内容	日時	申し込み
管理組合の運営やマンションの維持・管理。マンション管理士や建築士が応じます 所内 マンション管理組合役員や区分所有者	第3月曜日、第4木曜日 午後1時30分～4時30分	開催月の1日(土・日曜日、祝・休日の場合は翌開庁日)から、基本事項と希望日時を直接か電話、ファックス、メールで同室へ

就職に関する相談

祝・休日は除く。所内地域経済振興室(TEL6384・1365 FAX6384・1292)

相談内容	日時・所	申し込み
就労に関する悩み、問題点の整理や知識の習得などの相談に応じます。地元企業の求人情報提供やマッチングも	地域就労支援センター 第1水曜日を除く月～金曜日、 第1土曜日午前11時～午後7時	電話で同センター (JOBナビすいた内TEL6170・6125)へ
	無料職業紹介所 第1水曜日を除く月～金曜日、 第1土曜日午前11時～午後7時	電話で同所 (JOBナビすいた内TEL6170・8972)へ
	地域就労支援岸部センター 月～金曜日午前9時～午後5時	電話で同センター (交流活動館内TEL6388・5791)へ



▶市役所本庁舎の改修工事に伴い、駐車場の一部を閉鎖しています
混雑が予想されるため来庁の際は、できるだけ公共交通機関を利用してください

施設のし 施催

施設の催しの順番は次のとおりです。

施設名

43	子どもと本のまつり
42	メイシニアター
41	花とみどりの情報センター くるくるプラザ
40	Inforestすいた アスワーク吹田
39	内本町コミュニティセンター
38	吹田市国際交流協会
37	わくわくの郷 もくもくの里
36	図書館 健康レールサイド公園・健康ライブラリー 博物館
35	平和祈念資料館 男女共同参画センターデュオ 児童会館・児童センター 交流活動館

平和祈念資料館

〒565-0862 津雲台1-2-1
TEL 6873-7793
FAX 6873-7796

月曜日 祝・休日

4月の平和映画会 陽光桜

平和を願い、新種の桜作りに半生を捧げた高岡正明の生涯を描いた作品。時10日(水)、11日(木)、13日(土)、14日(日)、17日(水)、18日(木)午後2時～4時。対小学生以上。定各先着40人。申4月2日(水)午前10時～希望日前日の正午に□か、基本事項と希望日を電話かファックスで同館へ。

男女共同参画センターデュオ

〒564-0072 出口町2-1
TEL 6388-1451
FAX 6385-5411

祝日

デュオシネマ

「ゆずり葉の頃」を上映します。人のぬくもりにふれる旅の物語。時4月24日(水)午前10時～正午。定40人。多数抽選。保あり。申4月12日(金)までに□か、基本事項と何歳代、同イベントを知ったきつかけを郵送か電話、ファックス、メールで同センターへ。必着。保育希望は子供の名前(ふりがな)、年齢(○歳○か月)、アレルギ-の有無も記入。

交流活動館つながり文化講座

運時 5月～3月。8月と年末年始は除く。¥実費。
申4月19日(金)までに□か、所定の用紙を同館 (TEL 6389・6865 FAX 6389・6867)へ。

教室名	とき・対象・定員(多数抽選)
介護予防健康体操	火曜日午後1時30分～2時30分、午後3時～4時。各40人。
かきかた教室	火曜日午後5時30分～6時30分。小学1～3年生。30人。
そろばん教室	水・金曜日午後6時30分～7時30分。小学2～6年生。17人。
筆ペン講座	第2・4水曜日午後1時30分～3時。10人。
レーザークラフト 昼の部	第1・2水曜日午後1時30分～3時。18歳以上。5人。
レーザークラフト 夜の部	第3・4水曜日午後7時～8時30分。18歳以上。5人。
健康コーラス	第1・3金曜日午後1時30分～3時。40人。
識字教室 「文字板クラブ」	木曜日午後6時30分～8時。10人。

児童会館・児童センター

4月13日(出)に寿町児童センターで「お楽しみ歓迎会」を、4月24日(水)に豊一児童センターで「一年生歓迎会」を開催します。

問 寿町児童センター (TEL/FAX 6383・9777)、
豊一児童センター (TEL/FAX 6389・9355)



みんなで楽しく遊ぼう

そのほかにも、センターだよりやホームページで毎月の行事を確認できます。詳しくは各館か子育て政策室 (TEL 4860・6947 FAX 6368・7349)へ。



児童会館・児童センターのページ

図書館

山田分室	山田駅前	健都	千里丘	千鳥窪等	江坂	さんくす	北千里	千里	中央
FAXTEL 66877551130309	FAXTEL 6681166772232	FAXTEL 6638888338200	FAXTEL 6687777407630	FAXTEL 6619922005176	FAXTEL 663885533974656	FAXTEL 66331770002537	FAXTEL 66833442299442	FAXTEL 66833440056302	FAXTEL 663387700710741

おめでとう1ねんせい

小学校入学を祝って、1年生向けの本を展示します。時4月1日(月)〜30日(火)。所各館。対小学1年生。関中央図書館。

江坂アートサロン

ギターの演奏に乗せて、イタリア映画「ひまわり」のストーリーを語ります。時4月20日(土)午後2時〜3時。所江坂図書館。定先着30人。手あり。申4月1日(月)から。か、直接か電話で同館へ。手話通訳希望は4月6日(土)まで。

子どもと本の講座

「生きるための絵本」1冊の絵

北千里=4月30日(火)
北千里以外=4月25日(木)

本を深く読む」がテーマ。運時5月25日(土)、6月15日(土)、7月27日(土)午後2時〜4時。所北千里地区公民館。対18歳以上。定先着60人。保手あり。要約筆記あり。申4月23日(火)から。か、催し名、名前(ふりがな)、電話番号、保育、手話通訳希望の有無を直接か電話、ファックスで北千里図書館へ。直接か電話は午後6時まで。保育、手話通訳、要約筆記希望は5月4日(土・祝)まで。



健都レールサイド公園
健都ライブラリー

〒564-0018 岸部新町2-31
TEL 63888-3800
FAX 610591002

申☆は、催し名、名前(ふりがな)、電話番号、年齢を直接か電話、ファックスで同施設へ。電話、ファックスは午前9時から受け付け。同施設ホームページのイベント一覧からも可。



イベント一覧

同施設の休み 4月25日(木)。

4月〜6月の予約資料の配本

予約資料の受け渡しと返却の受け付けのみ。図書館の借出カードが必要。関中央図書館。



予約資料の配本のページ

ところ	4月	5月	6月	時間(午後)
春日会館(春日3)	9日(火)、23日(火)	7日(火)、21日(火)	4日(火)、18日(火)	3時〜3時40分
江坂山北公園(千里山西2)				4時〜4時40分
博物館・紫金山公園駐車場(五月が丘東)	10日(水)、24日(水)	8日(水)、22日(水)	5日(水)、19日(水)	3時〜3時40分
青葉丘南公園横(青葉丘南)				4時10分〜4時50分
吹田南地区公民館(南吹田4)	12日(金)、26日(金)	10日(金)、24日(金)	7日(金)、21日(金)	3時〜3時40分
こすも公園横(東御旅町)				4時〜4時40分

博物館春季特別展 4月27日(土)〜6月2日(日)

わんこうみなとつ
繁栄した湾口の湊津
吹田・垂水遺跡群をよみとく

古墳時代の吹田南部をテーマに、垂水地域から出土した資料などから当時の様子を紹介します。関博物館(〒564・0001岸部北4・10・1 TEL 6338・5500 FAX 6338・9886)。

月曜日と祝日の翌日、4月25日(木)、26日(金)は休み。4月29日(月・祝)、5月4日(土・祝)〜6日(月・休)は臨時開館。¥観覧料実費。4月27日(土)、5月12日(日)、18日(土)、19日(日)は無料。市内の小中学生は土曜日無料。

4月27日(土)

開会式 時午後1時〜1時30分。
展示解説 同館学芸員が解説。時午後1時30分〜2時。
講演会「4世紀の倭国事情 政権交代と交易の盛衰」講師：神戸女子大学名誉教授の寺沢知子さん。時午後2時15分〜3時45分。定先着120人。

5月3日(金・祝)

体験講座 大昔のアクセサリー まが玉づくり 時午後1時30分〜3時30分。定30人。多数抽選。申4月23日(火)までに。か、参加者全員の基本事項を、はがきかファックスで同館へ。必着。

▶市役所本庁舎の改修工事に伴い、駐車場の一部を閉鎖しています
混雑が予想されるため来庁の際は、できるだけ公共交通機関を利用してください

留学生とカルタ大会

留学生が作ったアルファベットのかかるたで遊びます。時 4月27日(土)午前10時30分～正午。定 先着30人。申 4月11日(木)から☆。

公園ヨガ

時 5月6日(月・休)、18日(土)午前9時30分～10時30分。対 18歳以上。定 各30人。多数抽選。¥1000円。申 4月11日(木)～20日(土)に☆。

はじめてのダンスエアロ

時 5月14日(火)、28日(火)午前11時30分～午後0時15分。対 18歳以上。定 各15人。多数抽選。¥1000円。申 4月11日(木)～20日(土)に☆。

親子de健都ミニ運動会

時 5月19日(日)。◇午前10時～10時50分。対 4・5歳と保護者。◇午前11時10分～正午。対 6～8歳と保護者。定 各15組。多数抽選。¥800円。申 4月25日(木)～5月6日(月・休)に☆。

生活にハーブを取り入れよう

植物の香りについての話とハーブブローション作り。時 5月22日(水)午前10時30分～正午。定 先着15人。¥800円。申 4月20日(土)から☆。

わくわくの郷

〒565-0873 藤白台5・20・1
TEL 6872・0713
FAX 6871・7747

申 ☆は、参加者全員の基本事項と年齢を往復はがきで、わくわくの郷へ。必着。わくわくの郷ホームページから可。



わくわくの郷ホームページ

キャンプカウンセラー募集

子供たちに野外活動の指導を行います。土・日曜日や小中学校の長期休暇期間に活動。交通費支給。対 4年制大学の新1～3年生。申 4月30日(火)までに電話で、わくわくの郷へ。わくわくの郷ホームページからも可。

市内団体夏期利用抽選会

7月～8月の利用分。7月8日(月)、8月26日(月)は除く。7月20日(土)～8月25日(日)は、利用時間が通常と異なります。申 4月29日(月・祝)午前10時までに所定の用紙を、わくわくの郷へ。空きがある場合は、4月30日(火)午前9時30分から電話で受け付け。

わくわくファミリーキャンプ

野外炊事やキャンプファイアなど。本館に宿泊。時 5月3日(金)・祝(土)・祝(日)。対 市内在住の8人以内の家族。ひとり親家庭向け。時 5月4日(土・祝)～5日(日・祝)。対 市内在住のひとり親家庭の家族。いずれも定 10組。多数抽選。¥4800円。小学生以下4600円。申 4月9日(火)までに☆。



わくわくりフレッシュヨーガ

少人数のレッスンで心と体をつreshness。連 5月8日～29日の水曜日午前10時～11時30分。対 市内在住の18歳以上。高校生は除く。定 30人。多数抽選。¥1回500円。申 4月18日(木)までに☆。

森のようちえん 春

季節の自然遊びを通して友達作り。連 5月12日(日)、6月2日(日)、7月14日(日)午前10時～午後3時30分。対 市内在住の4歳～就学前の幼児と保護者。定 20組。多数抽選。¥1回1600円。幼児1回1400円。申 4月12日(金)までに☆。

もくもくの里

〒520-1641 滋賀県高島市今津町南生見
TEL 0740・24・0131
FAX 0740・24・0431

申 ☆は、4月1日(月)～20日(土)に代表者の基本事項と人数、交通機関(電車が車)を往復はがきで、もくもくの里へ。1枚につき1グループ、1イベントまで。必着。申し込みフォームから可。



もくもくの里申し込みフォーム

市内団体夏期利用抽選会

7月13日(土)～8月31日(土)の利用分。8月18日(日)正午～21日(水)正午は除く。対 5人以上の市内団体。申 4月13日(土)～28日(日)午後5時に所定の用紙を、もくもくの里へ。空きがある場合は、4月30日(火)午前9時30分から電話で受け付け。

家族でのんびり泊しよう

時 6月8日(土)～9日(日)、6月22日(土)～23日(日)。対 市内在住の家族。定 各10組。多数抽選。¥実費。申 ☆。「6月家族デー」と希望日、宿泊場所(本館かテント)も記入。



安心安全 福祉 子育て健康 住まい環境 産業界 募 集 相 談 文 化 市 民 の 各 種 施 設 の 催 し 運 動 は え え よ 育 児 教 室 す く す く の 制 度 は つ ら つ の い ま 支 援 と 志 者 協 働 トピックス

(前ページのつぎ)

自然観察会

石田川の生き物を観察しよう。
 宿泊場所は本館のみ。時6月22日(出)23日(日)。対市内在住の人。17歳以下は保護者同伴。定10組。多数抽選。¥3400円。17歳以下3000円。申☆。



青少年クリエイティブセンター

〒564-0002 岸部中1・16・1
 TEL 63389・2061
 FAX 63389・2065

チームぐんぐん

キャンプなど一年間の活動を通して、リーダーを養成します。連4月〜3月。4月6日(土)午前10時〜11時に説明会あり。対小学4年〜中学生。定15人。多数抽選。申4月10日(火)までに□。

子育て・ひろの健康相談

時第2・4土曜日午後1時〜5

時。対乳幼児〜18歳と保護者。定各先着4組。申直接か電話で同センターへ。

バドミントン教室

連時4月16日から火曜日午後6〜8時。対小学4年〜中学生。定先着15人。申4月1日(月)から直接、同センターへ。

バドミントン・バスケットボール

時定◇バドミントン 4月20日(出)。先着16人。◇バスケットボール 4月27日(出)。先着20人。いずれも午前10時〜正午。対小学3年〜中学生。申4月1日(月)から□。

てがるにおやつ

どら焼きを作ります。時4月20日(出)午後1時30分〜3時30分。対小中学生。定16人。多数抽選。¥150円。申4月9日(火)までに□。

折り紙教室

時4月20日(出)午後2時〜3時30分。対小中学生。同伴不可。定先着18人。申4月1日(月)から□。

わくわくサイエンス

楽しい科学実験。時4月27日(出)午前10時〜正午。対小学3年〜中学生。定15人。多数抽選。申4月

語学教室短期クラス

外国人講師から学びます。対15歳以上。定各10人。多数抽選。¥2万2500円。申4月19日(金)までに基本事項と申込番号、性別、年齢、会員か非会員を郵送かメールで吹田市国際交流協会(〒565・0862津雲台1・2・1 ☒sifaiclass@suita-sifa.org)へ。必着。郵送の場合は94円切手を同封。申し込みフォームからも可。



申し込みフォーム

申込番号	内容	連時
101	リズムで英語 初級・中級	5月13日〜7月22日の月曜日 午前11時45分〜午後0時45分。10回。
102	話す韓国語 中級	5月14日〜7月16日の火曜日 午後2時45分〜3時45分。
103	英語でプレゼンテーション 中級・上級	5月16日〜7月18日の木曜日 午前10時〜11時。
104	書いて学ぶ アラビア語 初級	5月17日〜7月19日の金曜日 午前11時15分〜午後0時15分。
105	旅する中国語 初級・中級	5月17日〜7月19日の金曜日 午後3時30分〜4時30分。

17日(水)までに□。

英語教室

連時対◇5月11日〜6月15日の土曜日午後1時〜2時30分 小学3年〜中学生。◇5月18日〜6月29日の土曜日午前10時〜11時30分 小学1・2年生。6回。定各16人。多数抽選。申4月30日(火)までに□。

親子ふれあい体操

楽しみながら基本的な運動能力を身につけます。連時5月13日〜6月17日の月曜日午前10時〜11時30分。対2〜4歳の幼児と保護者。定15組。多数抽選。申4月30

日(火)までに□。

吹田市国際交流協会

〒565-0862 津雲台1・2・1
 TEL 6835・1192
 FAX 6835・6420
 info@suita-sifa.org

日本語教室 Japanese Classes

生活に必要な会話や読み書きを学びます。保育付きのクラスやボランティアと1対1で学ぶクラスもあります。日時や費用など、詳しくは同協会ホームページへ。申電話かメールで同協会へ。同協会ホームページからも□。

▶市役所本庁舎の改修工事に伴い、駐車場の一部を閉鎖しています
混雑が予想されるため来庁の際は、できるだけ公共交通機関を利用してください



どうようかい
同協会
ホームページ

ラコルタ

〒565-0862 津雲台1・2・1
TEL 61555・3167
FAX 68333・9851
info@suika-koenkai.org

休 月曜日

申☆は、4月2日(火)から基本事項を電話かファックス、メールでラコルタへ。

ボランティア・NPO初歩講座

時 4月16日(火)午後7時～8時30分。定先着10人。申☆。

カラージュ冊子を作ろう

70年代の少女漫画を題材にします。時 4月21日(日)午後1時30分～3時30分。定先着10人。申☆。

浜屋敷

〒564-0025 南高浜町6・21
TEL 48600・9731
FAX 48600・9725
info@hamayashiki.com

申☆は、4月1日(月)から電話で浜屋敷へ。浜屋敷ホームページからも可。



浜屋敷
ホームページ

浜屋敷の休み 4月15日(月)。

浜屋敷

館内ガイドボランティア募集

江戸時代後期の庄屋屋敷の生活が息づく古民家の案内や、地域の歴史・文化、だんじりについても紹介します。活動時間は開館日の午前10時～午後4時。午前のみ、午後のみでも可。研修あり。申電 話で浜屋敷へ。



多くのボランティアが活動しています

すいた昔ざろん

吹田くわいと植物学者の牧野富太郎さんについて話します。時 4月18日(木)午後2時～4時。定先着30人。¥100円。申☆。

ほかほかひろば

しゃぼんだまであそぼう

時 4月20日(土)午後1時15分～3時。対 おおむね3歳～小学3年生。未就学児は保護者同伴。定先着40人。¥100円。申☆。

吹田まち案内人と歩く

東淀川の史跡と亀岡街道を歩きます。約6km。時 4月21日(日)午前9時30分～午後0時30分。定先着30人。¥300円。申 4月1日(月)～18日(木)に電話で浜屋敷へ。浜屋敷ホームページからも可。

民博楽座

国立民族学博物館の特別展「日本の仮面 芸能と祭りの世界」の見どころについて話します。時 4月26日(金)午後6時～7時30分。定先着40人。¥500円。申☆。

端午の節句

バルーンアートを体験しよう。時 5月5日(日)・祝午前10時30分～正午。対 小学生以下。定先着20人。申☆。
こいのぼりと五月人形の展示 時 4月20日(土)～5月7日(火)。

内本町コミュニティセンター

〒564-0032 内本町2・2・12
TEL 63319・33395
FAX 63319・33413
u11hon3395@comzagn.jp

申☆は、直接か電話で同センターへ。

将棋入門

講座と対局。時 4月13日(土)午前

10時～正午。対 小学生。中学生以上の女性も可。定先着20人。

もこもこくらぶ 折り紙

高齢者の団らんサロンです。時 4月18日(木)午前10時～正午。対 60歳以上。定先着20人。¥材料費実費。申 4月6日(土)から☆。

するべき終活

身内が亡くなったときの手続きや事務を行政書士が説明します。時 4月19日(金)午後1時30分～3時30分。定先着20人。申 4月5日(金)から☆。

万葉のころ

「語りかける風土」をテーマに学びます。時 4月27日(土)午後2時～3時30分。定先着30人。¥100円。申 4月13日(土)から☆。



(前ページのつぎ)

布引ハーブ園内ウォーキング

時 5月6日(月・休)午前9時30分
午後4時。所神戸布引ハーブ園
(兵庫県)。定 20人。多数抽選。¥
交通費実費。申 4月8日(月)〜26日
(金)に☆。

コーヒー講座

おいしく学びましょう。時 5月
10日(金)午後2時〜3時30分。定 8
人。多数抽選。¥500円。申 4月18
日(木)〜5月1日(水)に☆。

SDGs風をくわん

家にある物で、たこを作って
SDGsについて考えよう。時 5月
18日(土)午後1時〜3時。対 5歳〜
小学生。定 先着20人。申 4月27日
(土)から直接か電話、メールで同セ
ンターへ。

多の子谷コミュニティセンター

〒565-0824 山田西1・26・20
TEL 6878・3155
FAX 4864・8550

申 ☆は、直接か電話で同センターへ。

おやこリズムたいそう

楽しく歌ったり、踊ったりしま
しょう。運時 4月〜7月の最終火
曜日午前10時30分〜11時30分。対
未就園児と保護者。定 先着20組。

¥400円。申 4月10日(水)から☆。

基礎からの水彩・淡彩画

上手に描く15の秘けつを紹介。
運時 5月13日(月)、20日(月)、27日(月)
午後1時〜3時。定 15人。多数抽
選。¥900円。申 4月22日(月)までに
基本事項を往復はがきで同セン
ターへ。必着。



簡単おもてなし料理

鶏胸肉のムニエル、ヨーグルト
サラダ、えびのコンソメしょうゆ
ピラフを作ります。時 5月15日(水)
午前10時〜午後1時。定 先着16
人。¥1500円。申 4月20日(土)
から☆。



千里山コミュニティセンター

〒565-0844 千里山霧が丘22・1
Bivi千里山3階
TEL 6310・7002
FAX 6310・7336

申 ☆は、直接か電話で同センターへ。

歌から学ぶ英語

ジャズの名曲「Fly Me to the
Moon」を題材にして、発音や表
現法を学びます。時 5月11日(土)午
前10時30分〜正午。対 おおむね20
歳以上。定 先着20人。申 4月20日
(土)から電話で同センターへ。

初めての陶芸教室

技法を変えて各回1点ずつ作品
を作ります。運時 5月13日(月)、27
日(月)、6月10日(月)午前10時〜11時
30分、午後1時〜2時30分。定 各
先着8人。¥3300円。申 4月
15日(月)〜5月6日(月・休)に電話
で同センターへ。



気軽に楽しむテーブル茶道

テーブル席でのお点前を学びま
す。時 5月17日(金)午前10時30分〜
11時30分。定 先着10人。¥700円。

申 4月26日(金)から☆。

椅子ゆるく体操

座ったままでできる簡単な体操で
姿勢改善をめざします。時 5月21
日(火)午前11時〜正午。定 先着20
人。申 4月30日(火)から☆。



アスワーク吹田

〒564-0028 昭和町12・1
TEL 6382・9101
FAX 6382・9099

第1水曜日

申 ☆は、直接か電話でアスワーク吹田
へ。

フラダンス教室

運時 4月〜6月の金曜日午前10時
30分〜正午。10回。定 先着20人。
¥1万5000円。申 4月1日(月)
から直接、アスワーク吹田へ。

韓国語教室(入門)体験会

時 4月10日(水)、17日(水)、24日(水)午
後7時〜9時。定 各先着12人。¥
500円。申 4月1日(月)から☆。

▶市役所本庁舎の改修工事に伴い、駐車場の一部を閉鎖しています
混雑が予想されるため来庁の際は、できるだけ公共交通機関を利用してください

労働(法律)無料相談

時 4月19日(金)午後5時30分～8時30分。定先着6人。申 4月1日(月)から☆。

Inforestすいた
〒565-0826 千里万博公園2・1
らいほーとEXPOCITY1階
TEL 61700・1014
FAX 61700・1019

春 アートとすいたフェア

同施設の壁面アートを手がけるアートカンパニー「Over ALLSI」が、2月に行った壁面描き替えの様子や、作品にまつわるエピソードをパネルなどで展示します。子供に思い思いの絵を描いてもらうアート机も。時 4月1日(月)～5月15日(水)。



花とみどりの情報センター

〒565-0862 津雲台1・2・1
TEL 61555・1987
FAX 68311・5087

申 ☆は、直接か電話で同センターへ。同センターホームページからも可。



同センターホームページ

園芸のお悩み相談

花とみどりの相談 時 金・土曜日 午前10時～正午、午後1時～3時。

樹木医さんの相談 時 4月6日(土)、5月4日(土・祝)、6月1日(土) 午前10時～正午、午後1時～3時。

出張相談 時 4月11日(木) 午前10時～午後0時45分、午後1時45分～3時。所 市役所正面玄関ロビー。

いずみの園公園で花壇づくり

花の手入れや土作りなどを体験しよう。時 4月13日(土) 午前10時～正午。所 同公園。定先着6人。申 4月2日(火)から☆。

小さなランを着生しよう

根の様子を見ながら育てよう。時 4月21日(日) 午後1時30分～3時。定先着12人。¥3000円。

申 4月2日(火)から☆。



すいたの樹木ガイド

万博自然文化園を散策します。時 4月27日(土) 午前10時～11時30分。定 24人。多数抽選。¥100円。入園料実費。申 4月4日(木)～12日(金)に☆。

初夏の寄せ植えギャザリング

花束のような寄せ植えを作りましょう。時 5月16日(木) 午後1時30分～3時30分。定先着12人。¥6800円。申 4月11日(木)から☆。

市民講習会ピクアップ

さらに植物をすてきに演出するカリグラフィの体験レッスン。時 4月27日(土) 午前10時15分～午後0時15分。定先着6人。¥800円。申 4月2日(火)～20日(土)に☆。

フラワーサークルみつばち プリザーブドフラワーなどを使ったアレンジメント作り。時 5月15日(水) 午後1時30分～3時30分。定先着5人。¥4500円。申 4月2日(火)から☆。

(火)～28日(日)に☆。

くるくるプラザ

〒565-0826 千里万博公園4・3
TEL 68777・5300
FAX 68776・0530

✉ info@seni-recycleplaza.or.jp

月曜日 祝日

エコラボパートナーズ募集

環境保全活動の推進を目的に、同プラザでイベントなどを開催する個人や団体として登録しませんか。登録すると開催場所の無償提供や広報などのサポートが受けられます。面接など審査あり。申 4月2日(火)から電話で同プラザへ。

フリマフェスタ出店者募集

くるくるファイナルフリマに出店。時 5月19日(日) 午前10時～午後2時。雨天決行。対アマチュアの個人や団体。定 40店。多数抽選。¥10000円。申 4月10日(水)までに基本事項と主な販売品を往復はがきで同プラザへ。消印有効。1グループ1枚。



くるくる環境スクール

身近な環境問題について学び、社会貢献をしませんか。連日6月～12月。8回。所同プラザなど。冠先着25人。¥3000円。■4月6日(出)から同プラザホームページか、基本事項をファックスで同プラザへ。



くるくるプラザ市民工房 5月の教室

先着順。定員など詳しくは同プラザホームページへ。問同プラザ(TEL6877・5300FAX6876・0530)。

午前=10時～正午。午後=1時～3時。
1日=午前10時～午後3時30分。



コース名	日時	対象	費用
レーザークラフト	12日(日) 午前か午後	小学4年生以上 ※1	1200円

■4月2日(火)から電話で同プラザへ。
※1 小学生は保護者同伴。

コース名	日時	対象	費用
アートクレイシルバー※2	体験	中学生以上	3300円
	6回		9500円 ※3
	3回		5000円

■4月2日(火)からメールで首藤(☎silver.ac2023@gmail.com)へ。
※2 初めての人は体験コースから、3回コースは6回コースを受講した人が対象。
※3 別途、材料費実費。

地区公民館の催しは市ホームページで確認できます

問まなびの支援課(朝日町TEL6155・8257 FAX6155・8876)

市内の各地区公民館で行われる催し一覧を市ホームページで確認できます。そのほか公民館の催しを掲載した公民館だよりを各館で毎月発行しています。



市ホームページ

メイシアター

TEL6386・6333 (9時～18時30分)

施設の予約や取り消しなどの手続き、受け付け抽選会についてはメイシアターホームページを確認してください。



スーパークラシックアンサンブル

4月7日(日)14時 大ホール
SS席5000円 S席3500円 A席2500円
25歳以下(S・A席のみ)1500円 全席指定



あべひろみ 阿部宏美とすてきな絵本

アナウンサーによる4・5歳向けの絵本の読み聞かせ
ピアノ演奏:神尾夏希
4月21日(日)11時、13時
SUITA×ART
500円
小学生以下無料
★4月1日(月)発売



阿部宏美



神尾夏希

TATUYA ISHII SPECIAL CONCERT TOUR AD 2024 [MESSAGE II]

5月5日(日・祝)17時
大ホール
S席11000円
全席指定



いしいたつや 石井竜也

ポラリス国際音楽祭 プレ企画 ワンコインコンサート

出演: 岡原慎也(ピアノ)、野山真希(ピアノ)、エマニュエル・ヌヴェー(クラリネット)ほか
5月18日(土)13時30分
大ホール
500円



エマニュエル・ヌヴェー

桂米朝一門会

出演: 桂南光、桂文之助、月亭八光ほか
5月19日(日)14時
中ホール
4000円
全席指定



桂南光



月亭八光

大阪フィルハーモニー交響楽団 セタコンサート

指揮: 松本宗利音
6月29日(土)15時
大ホール
3500円
25歳以下の学生2000円
全席指定
★4月17日(火)発売



松本宗利音

和太鼓松村組

7月4日(木)14時
中ホール
4000円
全席指定



▶市役所本庁舎の改修工事に伴い、駐車場の一部を閉鎖しています
混雑が予想されるため来庁の際は、できるだけ公共交通機関を利用してください

図書館

子どもと本のまつり

4月23日(火)は子ども読書の日、4月30日(火)は図書館記念日、4月23日(火)～5月12日(日)は、こどもの読書週間です。図書館で本の世界を楽しみましょう。手話通訳や要約筆記、点字資料、車いす席、送迎などが必要な人は開催日の2週間前までに各館へ。☎☆は、基本事項を直接か電話、ファックスで各館へ。

中央図書館 (TEL)6387・0071 (FAX)6339・7144	千里山・佐井寺図書館 (TEL)6192・0516 (FAX)6192・0517
千里図書館 (TEL)6834・0132 (FAX)6834・0560	千里丘図書館 (TEL)6877・4060 (FAX)6877・4073
北千里図書館 (TEL)6834・2922 (FAX)6834・2944	健都ライブラリー (TEL)6388・3800 (FAX)6388・3820
さんくす図書館 (TEL)6317・0037 (FAX)6317・0258	山田駅前図書館 (TEL)6816・7722 (FAX)6816・7723
江坂図書館 (TEL)6385・3766 (FAX)6385・3945	山田分室 (TEL)6875・1235 (FAX)6875・1309

7つのもじをさがせ

図書館に隠された文字を探そう。☎中学生以下。

山田分室 時4月20日(土)～5月19日(日)。

さんくす図書館 時4月27日(土)～5月12日(日)

どうぶつクイズ

時4月20日(土)～5月19日(日)午前10時～午後6時。☎江坂図書館。☎4歳～小学生。

おたのしみ会スペシャル

ハンドベルの演奏と大型絵本の読み聞かせなど。時4月20日(土)午前11時～11時45分。☎吹一地区公民館さんくす分館。定先着15人。☎あり。要約筆記あり。☎当日開始10分前に直接、会場へ。☎さんくす図書館。

春のおたのしみ会

絵本の読み聞かせと、こいのぼり工作。時4月20日(土)午後2時～2時45分。☎北千里地区公民館。☎3歳以上。未就学児は保護者同伴。定先着15人。☎あり。要約筆記あり。☎4月1日(月)午前10時から☎か、☆で北千里図書館へ。☆は午後6時まで。

春のおはなし会スペシャル

絵本の読み聞かせやお話など。時4月20日(土)午後2時30分～3時15分。☎千里図書館。☎4歳以上。定先着30人。☎あり。要約筆記あり。☎当日開始10分前から直接、同館へ。

としょかんクイズ

時4月27日(土)～5月6日(月・休)午前10時～午後6時。☎山田駅前図書館。☎小学生以下。

えほんのじかんスペシャル

大型絵本の読み聞かせなど。☎あり。要約筆記あり。
江坂図書館 時4月27日(土)午後2時30分～3時、5月4日(土・祝)午前10時40分～11時10分。☎4歳以上。定先着30人。☎当日開始10分前から直接、同館へ。
千里図書館 時4月28日(日)午前10時30分～11時。
北千里図書館 時4月28日(日)午前11時～11時30分。
千里山・佐井寺図書館 時5月12日(日)午前11時～11時30分。

おはなし会スペシャル

お話、絵本の読み聞かせなど。時4月27日(土)午後2時30分～3時15分。☎中央図書館。☎4歳以上。定先着35人。☎あり。要約筆記あり。☎当日開始10分前から直接、同館へ。

よんで、つくって、運動しよう

大型絵本の読み聞かせのほか、工作や運動もあり。時4月28日(日)午前11時～正午。☎健都ライブラリー。☎4～6歳。定15人。多数抽選。☎あり。要約筆記あり。☎4月9日(火)午後6時までに☎か、☆。

健都クイズラリー

図書館と本と公園にまつわるクイズ。時4月29日(月・祝)～5月5日(日・祝)午前10時～午後5時。☎健都ライブラリー。☎中学生以下。

工作教室

びゅんびゅんごまを作ろう。時4月29日(月・祝)午後2時30分～3時30分。☎青少年活動サポートプラザ。☎4歳以上。未就学児は保護者同伴。定先着30人。☎あり。要約筆記あり。☎当日開始10分前から直接、会場へ。☎山田駅前図書館。

こどもおりがみスペシャル

時5月4日(土・祝)午後2時～3時。☎さんくす図書館。☎4歳～小学生。未就学児は保護者同伴。定先着10人。☎あり。要約筆記あり。☎当日開始10分前に直接、同館へ。

発見 昆虫ミュージアム

時5月12日(日)午後2時～3時。☎中央図書館。☎4歳～小学生。定先着50人。☎あり。要約筆記あり。☎4月19日(金)午前10時～5月10日(金)午後6時に☎か、電話で同館へ。

つくってあそぼう

新聞紙で家を組み立てます。時5月18日(土)午後2時30分～3時30分。☎中央図書館。☎4歳以上。未就学児は保護者同伴。定先着25人。☎あり。要約筆記あり。☎4月26日(金)午前10時から☎か、☆。

全館で開催 4月20日(土)～5月19日(日)

この本、よんで あなたの好きな本とその理由を教えてください。いろ・いろ・ぬろう すいぽんなどの塗り絵。いずれも☎18歳以下。☎所定の用紙を各館へ☎。募集した内容は期間中、館内に展示します。

Enjoy Your SUITABLE Sports

自分に合った運動を楽しもう!

運動はええよ!

市民体育館	文化スポーツ推進室	TEL6384・2431	FAX6368・9908
	片山	TEL6389・2681	FAX6389・2682
	北千里	TEL6833・8105	FAX6833・8106
	山田	TEL6876・8855	FAX6876・8764
	南吹田	TEL6386・7050	FAX6386・7703
	目俣	TEL6383・3017	FAX6383・3073

体育施設の利用や予約(オーパス)について

各施設の利用案内やスポーツ施設情報システム(オーパス)の利用予約
同室施設管理・オーパス担当
(TEL6384・2394)



市ホームページ

総合運動場	TEL6386・5635	FAX6386・6286
武道館「洗心館」	TEL6877・6211	FAX6877・7375
片山市民プール	TEL6388・4496	FAX6385・1595

体育施設のスポーツ教室

当日参加できる1日スポーツ教室のほか、さまざまなイベントやスポーツ教室を開催しています。教室やイベントへの申し込みなど、詳しくは各施設へ問い合わせるか、ホームページを確認してください。

武道館「洗心館」

共催スポーツ教室

剣道・居合道・柔道・空手道・日本拳法・なぎなた・少林寺拳法・弓道・太極拳・ヨーガ・レスリングなど。



市民体育館

1日スポーツ教室

いきいき体操・ストレッチ&ダンベル・エアロビックエクササイズ・シェイプアップ・健康ストレッチなど。

クライミング1日体験(片山・目俣)

小学生から参加可能。初めての人も楽しく安全に体験できる教室です。どこまで登れるか挑戦してみませんか。

共催スポーツ教室

バレーボール・バドミントン・バスケットボール・ソフトテニス・卓球・ヨーガ・レスリング・インディアカ・ボールルームダンス・フォークダンス・ラウンドダンス・ヘルストレーニング・クライミングや各種武道教室など。



1日スポーツ教室



総合運動場

フィールド・トラック

競技教室

サッカー・ラグビー・トライアスロン・ジョイフルランニング・陸上など。



すいたん・モフレムの

ゴー!ゴー!ガンバ!

チャリティーの売り上げを寄付

市の視覚障がい者支援に対し、ガンバ大阪からチャリティーシャツの売り上げの一部が寄付されました。

このシャツは、昨年のJ1リーグ第28節のホームゲーム入場時に選手が着用していたユニフォームで、オフィシャルサプライヤーのhummelとガンバ大阪が協働で作成したものです。クラブ名やホームタウン名、ブランドロゴなどが点字で表現されており、スタジアムやオンラインストアで限定販売されました。

市はこの寄付に対し「障がい者福祉のために活用させていただきます」と感謝状を贈呈しました。



点字版ユニフォーム



感謝状贈呈式の様子



ありがとう! ガンバ!

各種スポーツ大会

市が主催・共催するスポーツ大会

- 春季剣道大会
- 春季ソフトテニス大会
- 春季卓球大会
- 春季バレーボール大会
- 春季ボウリング大会
- 壮年ソフトボール大会
- グラウンド・ゴルフ大会

詳しくは体育協会 (TEL6381・9011 FAX6381・9022=土・日曜日、祝・休日は除く午前9時~午後5時)へ。



各種スポーツ大会

お知らせ

トレーニング室利用者実技講習会

5月に開催。市民体育館、総合運動場、片山市民プールで使える登録証を発行。中学生以下は除く。定員各先着5人。¥1500円。4月1日(月)から直接か電話で各館か同運動場へ。

▶市役所本庁舎の改修工事に伴い、駐車場の一部を閉鎖しています
混雑が予想されるため来庁の際は、できるだけ公共交通機関を利用してください

地域子育て支援センター

保育園・認定こども園の

育児教室

地域の親子を対象に、友達づくりの場として各保育園・認定こども園で育児教室を開催しています。親子で一緒に楽しく遊びながら交流の輪を広げましょう。☎市立は各園か、のびのび子育てプラザ(TEL6816・8585FAX6816・8588)。私立は各園。



市ホームページ

対象

0～3歳前後の乳幼児。園によって対象年齢が異なります。各園の対象地域や年齢、実施日など詳しくは市ホームページを確認してください。

教室の申し込み

市立

4月5日(金)～11日(休)に□か、4月5日(金)、8日(月)～11日(休)午前9時30分～午後4時30分に電話で各園へ。

私立

申し込み期間や申し込み方法など、詳しくは市ホームページを確認してください。

私立保育園・認定こども園			
地域	開催園	電話	
千里ニュータウン	あやめ保育園	6871・6109	
	☎千里ニュータウンこども園	6871・2212	
	玉川学園高野公園保育園	6834・5560	
	藤白台保育園	6831・4500	
山田・千里丘	☎もみの木千里保育園	6876・1550	
	☎きりん愛育園	6878・5551	
	さくら保育園	6878・4322	
	さくらんぼ保育園	4864・2345	
	☎ ^{のびのび} 連美幼児学園 千里丘キンダースクール	6876・4154	
	南山田みどり園	6876・3713	
	西山田保育園	6877・3536	
	のんの敬愛保育園	6877・8577	
	千里山・佐井寺	佐井寺たんぼ保育園	6388・3327
		☎南ヶ丘こども園	6330・1552
保育園千里山キッズ		6170・3301	
片山・岸部	☎旭ヶ丘学園	6388・0619	
	☎千里山やまて学園	6388・1821	
	マーヤ敬愛保育園	6378・0808	
	岸部保育園	6389・2838	
豊津・江坂・南吹田	双葉保育園	6338・5115	
	☎ ^{いなり} 稲荷学園	6384・4038	
	☎かんらんこども園	6384・5820	
	☎吹田くすのきこども園	6170・5001	
	南保育園	6386・3900	
JR以南	吹田どんぐり保育園	6381・5331	
	こぼと保育園	6383・2640	
	☎もみの木保育園	6382・5076	
	吹田保育園	6381・1782	

市立保育園・認定こども園		
地域	開催園	電話
千里ニュータウン	はぎのきこども園	6872・1012
	南千里保育園	6871・0767
山田・千里丘	のびのび子育てプラザ	6816・8585
	山三保育園	6876・4602
	山田保育園	6878・0223
千里山・佐井寺	千三保育園	6386・9178
	千里新田こども園	6386・9262
	千里山保育園	6389・2200
片山・岸部	片山保育園	6380・9558
	ことぶき保育園	6388・4411
豊津・江坂・南吹田	いずみ保育園	6388・6088
	江坂大池こども園	6386・9226
	垂水保育園	6386・2974
JR以南	吹一保育園	6382・7782 (吹一保育園)
	吹六保育園	
	東保育園	6382・7010

各園、担当の保育士が中心になって親子遊びや、ふれあい遊びなどを一緒に楽しみます。参加は申し込み制で、毎回同じメンバーと遊び、交流します。また、子育ての相談もできます。



スマホからもチェック

子育て応援サイト
すくすく



- イベントカレンダー
- 子育て支援施設・団体紹介

吹田市公式
LINE



- 検(健)診・予防接種の情報
- 子育て講座・教室・催しなど

親子健康応援アプリ
すいろぐ



- 妊娠時からの健診記録
- 子供の成長記録
- 予防接種の予定管理・記録

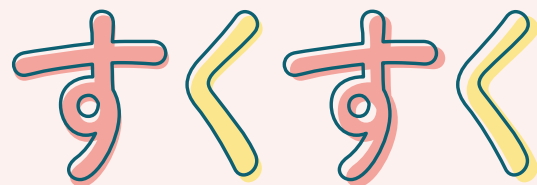

主な支援制度

▶ 出産・子育て応援事業

妊娠届け出後と、出生届け出後4か月ごろまでの妊産婦などに面談後、妊婦へ出産応援ギフト(5万円相当)を、出生した児童を養育する人へ子育て応援ギフト(5万円相当)を支給。

申面談は□
関すこやか親子室



▶ ブックスタート

赤ちゃんの心豊かな成長を願い、絵本を贈ります。

関4か月～1歳0か月の乳児。
1歳の誕生日までに転入してきた乳児も含む。

※1歳を過ぎても受け取れます。

申母子健康手帳を持って各図書館へ。
受け付けは18:00まで。

関中央図書館(TEL 6387・0071 FAX 6339・7144)

その他の支援制度は市ホームページへ



子育てに関する問い合わせ先

▶ 妊娠期～乳幼児期の相談
すこやか親子室(出口町)

TEL 6339・1214

FAX 6384・1175

▶ 子供の予防接種

地域保健課(出口町)

TEL 4860・6151

FAX 6339・2058

▶ 子育てのことならなんでも

のびのび子育てプラザ

TEL 6816・8585

TEL 6875・0665(相談専用)

FAX 6816・8588

定先着10組

所関内本町コミュニティセンター(TEL 6319・3395 FAX 6319・3413)

親子わくわく
読書ひろば

親子での読書の場

関就学前の子と保護者

時4/15(月)、5/20(月)、6/10(月)
10:30～12:00

所千里図書館 定各先着10組

申当日開始10分前から直接、同館(TEL 6834・0132 FAX 6834・0560)へ

おんぷkids
音楽あそび



時4/16(火)

0歳と保護者 10:40～11:20

1歳と保護者 11:20～12:00

2歳と保護者 10:00～10:40

定各先着12組

申4/1(月)から□

所関青少年クリエイティブセンター(TEL 6389・2061 FAX 6389・2065)

定先着5組程度

申4/3(水)15:30から□か、直接か電話で、のびのび子育てプラザへ

親子教室



詳しくはホームページへ

あかちゃんひろば

関2か月～1歳1か月と保護者

あそびのひろば

関1歳2か月～3歳6か月と保護者

多胎児交流会

関多胎児と保護者か多胎児の妊婦

おとうさんとあそぼう

関2か月～2歳0か月と父親

関のびのび子育てプラザ



乳幼児

ほわほわくらぶ

親子で楽しめる絵本や手遊び



関0～3歳と保護者

時4/8(月)10:30～11:30



妊婦

プレパパ・プレママ教室

助産師の講話・育児体験学習



関申し込み時に妊娠24週以降で初めて親になる人。なるべく夫婦で参加を

時4/27(土)10:05～12:00
13:15～15:00

所保健センター 定各先着40組

申4/1(月)から□

関すこやか親子室



妊婦・乳幼児

出張多胎児交流会



関就学前の多胎児と保護者か多胎児の妊婦

時4/17(水)10:15～12:00

所千里丘市民センター

▶市役所本庁舎の改修工事に伴い、駐車場の一部を閉鎖しています
混雑が予想されるため来庁の際は、できるだけ公共交通機関を利用してください

おひざで絵本

対象2・3歳と保護者

中央図書館 (TEL6387・0071 FAX6339・7144)



ホームページか、基本事項を電話かファックスで口腔ケアセンター (TEL6155・8020 FAX6873・3030)へ

読み聞かせや手遊びを楽しもう
詳しくはホームページへ



ブックスタートのひろば
対象0・1歳と保護者

美ママくらぶ

産後ママのボディケア



対象おむね1〜8か月と母親

日時4/22(月)10:30〜11:45

所内本町コミュニティセンター

定10組。多数抽選

申込4/6(出)〜13(出)に基本事項と子供の名前、月齢を直接か電話、メールで同センター (TEL6319・3395 FAX6319・3413) utihon3395@jcom.zaq.ne.jpへ

子育て講座

「絵本のある生活と子育て」



対象就学前の子の保護者

日時4/25(木)10:15〜12:00

所のびのび子育てプラザ

定先着25人 保あり

申込4/11(木)15:30から□か、直接か電話で同プラザへ

離乳食講習会



①5〜7か月と保護者

保健センター 5/9(木)

同センター南千里分館 5/10(金)

②9〜11か月と保護者

保健センター南千里分館 4/25(木)

同センター 4/26(金)

いずれも13:20〜15:00

定①各先着30人、②各先着20人

申込①4/10(水)〜20(出)、②4/1(月)〜15(月)に□

所すこやか親子室

抱っこで絵本講座

絵本の読み聞かせを学びます

対象1歳と保護者。対象外の子供は同伴不可

日時5/8(水)、15(水)、22(水)

10:15〜11:00

所千里山・佐井寺図書館

定7組。多数抽選 保あり

申込4/24(水)までに□か、所定の用紙を同館 (TEL6192・0516 FAX6192・0517)へ

赤ちゃんの歯の広場

歯科相談とケア指導



対象4か月〜1歳0か月と保護者

保健センター南千里分館 5/13(月)

同センター 5/23(水)

いずれも13:30〜15:30

定各先着20組

申込4/1(月)〜30(火)に吹田市歯科医師会の

発達が気になる子供のための
相談・支援

中央子ども発達支援センター (TEL6339・6103 FAX6387・5734)

小学校就学のための説明会



- ①小学校で受けられる支援について
 - ②各支援の特色について
 - ③就学先を選択するうえでのポイント
 - ④放課後育成室について
- 終了後は、時間内で個別質問にも応じます。

- 対象子供の就学について心配がある保護者。令和7年度入学予定の5歳児が優先。4歳児の保護者の申し込みも可能
- 保中央子ども発達支援センターのみあり
- 申込4/1(月)〜各開催日の前日に□。先着順

日時		所	定員
5/17(金) 23(木)	10:00〜11:30	子ども発達支援センター	各45人
30(木)	14:00〜16:00	メイシアター中ホール	250人
6/3(月)	10:15〜11:45	北千里地区公民館	80人
21(金) 25(火)	10:00〜11:30	メイシアター集会室 子ども発達支援センター	130人 45人

※全日程、内容・資料は同じです

おひさま相談

心理士による子供の発達チェックと保護者相談。「落ち着きがない」「ことが幼い」「怒りっぽい」など、子供の行動や発達について心配な人は、一度相談してください。日時など詳しくは市ホームページへ。

対象市内在住の5歳〜就学前の子と保護者

保あり 申□

所中央子ども発達支援センター



大阪大学との連携支援

発達に課題のある子供やその保護者が、早期に適切な支援を受けられるよう、子ども発達支援センターと大阪大学大学院連合小児発達学研究所とで、医療連携を行っています。医療・福祉が連携し、悩みを持つ家庭を多方面から支援します。

まずは、子ども発達支援センターに問い合わせてください。

子供のための制度



市ホームページ

子供のための制度については、市ホームページにも掲載しています。

子育て給付課(TEL6384・1470 FAX6368・7349)、ひとり親家庭支援担当(TEL6384・1471 FAX6368・7349)

保育幼稚園室 入園担当、経理担当(TEL6384・1592 FAX6384・2105)、総務担当(TEL6384・1541 FAX6384・2105)

すこやか親子室 母子保健担当(出口町TEL6339・1214 FAX6384・1175)

障がい児通所受給者証担当※(TEL6170・7224)

のびのび子育てプラザ(TEL6816・8585 FAX6816・8588) 家庭児童相談室(出口町TEL6384・1472 FAX6384・1175)

地域支援センター(TEL6339・6103 FAX6387・5734)

※5月7日(火)に窓口変更予定。それまでは市役所本庁舎低層棟2階が窓口となります。

のびのび子育てプラザ

保護者の傷病のほか看護・介護やリフレッシュなどの理由で一時的に保育が必要なとき

所同プラザ

申同プラザ一昨預かり専用ダイヤル(TEL6816・8580)へ

おひさまルーム

保護者の傷病のほか、看護・介護やリフレッシュなどの理由で一時的に保育が必要なとき

所同ルーム(佐竹台2)

申火・水曜日14:00~16:00に同ルーム専用ダイヤル(TEL090・8305・4340)へ

豊一児童センター

保護者のリフレッシュ・通院などの理由で一時的に保育が必要なとき

所同センターすくすくルーム

申月~金曜日11:00~12:30に同ルーム専用ダイヤル(TEL6338・0117)へ

■休日保育

日曜日、祝・休日などに、保護者が仕事などのやむをえない理由で保育ができないとき。事前登録制、保護者負担あり

所こども発達支援センター

申保育幼稚園室総務担当へ

■病児・病後児保育

就学前の乳幼児などが病気のときに、保護者が仕事などの理由で家庭で保育ができない場合。保護者負担あり。実施施設など詳しくは市ホームページへ

申各実施施設へ

所保育幼稚園室総務担当

■宿泊・夜間の保育

いずれも所得により保護者負担あり

所児童養護施設など

■幼児教育・保育の無償化

主に3~5歳の幼稚園・保育所・認定こども園などを利用する子供が対象。利用施設の種別や保育の必要性の有無などにより、内容や手続きが異なります。事前に認定申請が必要。預かり保育や認可外保育施設などの無償化は3か月ごとに請求が必要。詳しくは市ホームページへ

所保育幼稚園室入園担当、経理担当

■出産・子育て応援事業

妊娠届け出後と、出生届け出後4か月ごろまでの妊産婦に、助産師などによる面談で、子育て相談や情報提供を行います。面談終了後、妊婦と、出生した児童を養育する人へ、それぞれ5万円相当のギフトを支給。詳しくは市ホームページへ

所すこやか親子室母子保健担当

子供の一昨預かり

■緊急保育

保護者の入院など突発的な理由で保育ができなくなったとき、就学前の乳幼児を、期間を区切って保育所などで預かります。年齢や所得により保護者負担あり

所保育幼稚園室入園担当

■一昨預かり

いずれも保護者負担あり

保育所など

保護者の断続的・短時間の就労や傷病などで一時的に保育が必要なとき。実施施設など詳しくは市ホームページへ

申各実施施設へ

所保育幼稚園室総務担当



子育て費用の助成

■児童手当

中学3年生までの児童を育てている保護者に10月、2月、6月にそれぞれの前月分までを支給。所得制限あり

所子育て給付課

■子ども医療費助成

18歳の誕生日以降の最初の3月31日までの入・通院で受けた保険診療の一部を助成

所子育て給付課

■児童扶養手当

ひとり親家庭などが対象。児童の父か母に障がいがある場合や、行方不明などの理由でも受給できる場合があります。18歳の誕生日以降の最初の3月31日まで。所得制限あり

所子育て給付課

■ひとり親家庭医療費助成

ひとり親家庭の児童と保護者が入・通院で受けた保険診療の一部を助成。18歳の誕生日以降の最初の3月31日まで。所得制限あり

所子育て給付課

■遺児手当・交通遺児手当

両親を失ったか、交通事故で一方の親を失った児童を育てている人が対象。親に重い障がいがあるなどの理由でも受給できる場合があります。児童1人につき月8100円を中学3年生まで支給。所得制限あり

所子育て給付課

▶市役所本庁舎の改修工事に伴い、駐車場の一部を閉鎖しています
混雑が予想されるため来庁の際は、できるだけ公共交通機関を利用してください

安心安全
福祉
子育て
健康
住まい
産業
観光
募集
その他
市民活動
市民の
各種
施設
運動
保育園
すくすく
の制度
はつらつ
の教育
被災地
LINE
フォト

を派遣。事前に相談・申請が必要
ファミリー・サポート・センター利用料
の助成

利用後1年以内に申請が必要
ひとり親家庭相談
ひとり親家庭の人や寡婦の生活上の悩みの相談、離婚前の相談、進学費用の相談、養育費や親子交流、自立に向けた助言・情報提供を行います。予約優先

就業支援相談
就職・転職活動、資格取得の相談に応じます。予約優先

養育費・親子交流の相談
専門の相談員が応じます
☎第3木曜日13:00~16:00。要予約

養育費に関する公正証書などの作成を支援
養育費の取り決めのためにかかった公正証書の作成費用などを補助

■障がい児の通所支援サービス

発達に特徴が見られる児童を対象に、療育を受けるための受給者証を発行。所得に応じて保護者負担あり。利用の前に申請が必要
☎すこやか親子室障がい児通所受給者証担当

担あり
☎家庭児童相談室

■こども発達支援センターの相談

発達支援が必要な児童について、専門的な視点から相談に応じます
☎地域支援センター

■ひとり親家庭の自立支援・相談

給付金はいずれも所得制限あり
☎子育て給付課ひとり親家庭支援担当
自立支援教育訓練給付金
指定の講座を受講した場合、受講料の一部を支給。受講前に申請が必要
高等職業訓練促進給付金
看護師などの資格を取得するために養成機関で勉強する場合、月額10万円(課税世帯は月額7万500円)を支給。事前に面談が必要
高等学校卒業程度認定試験合格支援給付金

同試験のための受講費用の一部を支給。受講前に申請が必要

母子・父子・寡婦福祉資金貸付制度
子供の修学や親の技能習得のための資金などを貸し付けます。事前に相談が必要
ひとり親家庭等日常生活支援事業
ひとり親家庭などの親が自立のための修業や就職活動、病気などで日常生活に支障が生じているときに、家庭生活支援員

☎家庭児童相談室
ショートステイ
保護者の病気や出産、仕事などで一時的に家庭で保育ができなくなったとき。原則7日以内

トワイライトステイ
保護者が仕事などで帰宅が遅く、児童の保育が難しいとき。20:00まで

■ファミリー・サポート・センター

おおむね生後3か月~小学生の子供がいる人(依頼会員)と、子供を自宅で預かることのできる20歳以上の人(援助会員)が会員登録し、地域で援助する組織。入会には講習会の受講が必要。援助を受けた依頼会員は、会則で定められた報酬を援助会員に支払います。3歳未満の多胎児を育てる家庭には補助あり
☎同センター(のびのび子育てプラザ内)
TEL/FAX 6816・8500



■子育て支援コンシェルジュ

基本型
専任の相談員が、地域の子育て相談や情報提供を電話や対面、メールで実施
☎同コンシェルジュ専用ダイヤル(Tel) 6875・0665)

特定型
教育・保育施設の利用に関し、個別ニーズに応じた情報の提供や利用のサポートなど
☎保育幼稚園室入園担当

■子ども見守り家庭訪問

民生・児童委員、主任児童委員などが生後4か月までの乳児のいる家庭を訪問し、子育て支援に関する相談や情報提供を実施
☎家庭児童相談室

■育児支援家庭訪問

子育てに不安や孤立感を抱えるなど、支援が必要な家庭をボランティアの育児支援家庭訪問員が訪問し、子育てに関する相談や情報提供を実施
☎家庭児童相談室

■子育て世帯家事・育児支援事業

家事・育児などに対して不安や負担を抱える子育て家庭、妊娠婦・ヤングケアラーなどがある家庭を支援員が訪問し、家事や育児を支援。所得により利用者負

月最大1万円を助成

習い事助成事業が始まります

☎同事業運営事務局(☎) 0120・065・067=午前11時~午後8時。土・日曜日、祝日は除く。(FAX) 6204・1763)
所得格差による学び・経験の差を解消するため、対象者の習い事費用を助成します。詳しくは市ホームページへ。



市ホームページ

対象者	生活保護世帯か児童扶養手当受給世帯の、小学5年~中学生の児童・生徒の保護者
対象となる習い事	本事業に参画している音楽、スポーツ、学習塾などの習い事教室
対象となる経費	初期費用(入会金など)、月謝など
交付額	子供1人当たり月額1万円まで
申し込み方法	対象となる世帯には、郵送で案内しています。対象世帯で案内が届いていない場合は問い合わせてください

高齢者向けコーナー

はつらつ



吹田市民 はつらつ元気大作戦

市主催の介護予防教室・講座です。市内在住の65歳以上。
 高齢福祉室支援グループ(TEL6170・5860 FAX6368・7348)。



はつらつ元気大作戦
ホームページ

催し名	時・所	定員	申し込み※
お口元気アップ教室 歯科医師と歯科衛生士の講義、 健康体操やブラッシングの方法。	運5月9日(木)、6月4日(火) 午後2時～3時30分 メイシアター第1会議室	先着 20人	4月1日(月)から南吹田地域包括支援センター(TEL6155・5114 FAX6155・5663)へ。
介護予防講演会 「健康長寿はお口から～オーラルフレイル予防でおいしく食べよう」 歯科医師が話します。	5月16日(木) 午後2時～4時 メイシアター集会室	先着 100人	4月1日(月)から同グループへ。 ・□も可。
今こそ 栄養教室 管理栄養士講義と食事バランスのチェックや献立作成。	運5月24日(金)、6月14日(金) 午後2時～3時30分 千里市民センター大ホール	先着 25人	4月1日(月)から桃山台・竹見台地域包括支援センター(TEL6873・8870 FAX6873・8871)へ。

※ファックスでの申し込みは、基本事項と生年月日を書いてください。

初心者向け いきがい教室受講生募集

日時、所は変更になる場合があります。

1人1科目。多数抽選。過去3年で同科目の受講歴が少ない人優先。運時6月～3月。市内在住の60歳以上。受講期間中に60歳になる人も可。教材費など実費。申4月10日(水)までに□か、「いきがい教室」と住所、名前(ふりがな)、電話番号、年齢、科目、受講経験の有無を、はがきで吹田市高齢クラブ連合会(〒565・0862津雲台1・2・1千里ニュータウンプラザ5階TEL6872・7011 FAX6155・2177)へ。消印有効。結果通知は5月上旬。同会が高齢福祉室生きがいグループ(TEL6384・1336)。

講座	科目	日時	所	定員		
短期	スマートフォン9回講座(スマホ持参)	6月の木・金曜日と26日(水)	高齢者生きがい活動センター	20人		
	コーラス	第1・3金曜日		45人		
通年	ウクレレ(楽器持参)	第2・4月曜日		10:00～11:30	40人	
	シニアのためのリトミック	第2・4土曜日		30人		
	おりがみ	第1・3水曜日		10:00～12:00	24人	
	朗読	第1・3木曜日			26人	
	硬筆・書写	第2・4水曜日			各24人	
	英会話	第1・3月曜日		24人		
	川柳	第1・3水曜日		13:30～15:30	20人	
	フラダンス	第1・3月曜日		14:30～16:00	30人	
	総合福祉会館	ソフトフラメンコ		第1・3火曜日	10:00～11:30	各36人
		盆ダンス		第1・3水曜日	11:30	各20人
		民謡		第1・3金曜日	10:00～12:00	12人
		水彩画		第2・4月曜日	18人	
アレンジメントフラワー		第2・4火曜日	36人			
書道		第2・4水曜日	14:00～15:30	24人		
ハッピーストレッチ		第2・4火曜日	12:00	20人		
パッチワーク		第2・4火曜日	10:00～12:00	24人		
刺し子	第2・4水曜日	12:00	20人			

くらしの情報

介護支援サポーター養成研修

市が指定する介護保険施設などで、洗濯物の整理やレクリエーション補助などの活動を通して社会参加・社会貢献を行います。活動時間に応じてポイントが付与され、1年度につき上限100ポイント5000円分を翌年度に換金できます。活動するには、研修後に登録が必要です。連時5月13日(月)、21日(火)午後2時～4時。所 総合福祉会館。定 65歳以上で介護保険料の滞納がなく、介護保険サービスを受けていない人。定 先着12人。申 4月1日(月)～5月10日(金)に電話かメールで吹田市社会福祉協議会(☎63339・1205 ☒suisyakyo@nuu.biglobe.ne.jp)へ。問 同協議会が高齢福祉室支援グループ(☎63384・1375 ☎63368・7348)。

パソコン教室

ワード、エクセルの基礎。Microsoft Office 2019以上搭載のパソコン(Windows)を持参。連時5月～10月の第1・3水曜日午後1時30分～4時。所 シルバーワークプラザ(千里山松が丘)。定 市内在住の人。定 10人。

多数抽選。¥1回2000円。テキスト代実費。申 4月17日(水)までに基本事項を電話かメールでシルバー人材センター(☎63369・3300 ☎63369・3030 ☒sutasco@stv.zaq.ne.jp)へ。

口腔ケアセンター

津雲台1・2・1
☎6155・8020
☎6873・3030

申 ☆は、基本事項と年齢を電話かファックスで同センターへ。吹田市歯科医師会ホームページからも可。

イキイキお口のケア相談

歯科医師による飲み込みなどの機能や口腔ケアの相談。時 5月26日(日)午前10時～正午。定 先着10人。申 4月1日(月)から☆。

お口の健康体操教室

歯科衛生士による口の体操などを行います。時 5月26日(日)午後1時～1時45分、午後2時～2時45分。定 口の機能や飲み込みに不安のある人。定 各15人。多数抽選。申 4月1日(月)～22日(月)に☆。



高齢者いきいの家

岸部中1・24・11
☎6337・6361 日・休
☎6337・6362 日・休
☎6337・6362 日・休
市内在住の60歳以上

申 ☆は、直接か電話で同施設へ。同施設ホームページからも可。

糖化度個別測定会

老化物質といわれるAGEsを測定してみませんか。時 4月24日(水)午後1時～4時。1人10分。定 先着18人。申 4月1日(月)から☆。

囲碁仲間をつくらう

時 4月26日(金)午後1時～3時。定 先着10人。申 4月1日(月)から☆。

能登半島地震チャリティ映画会

「ひやしぎりの塩」上映と、被災地支援活動の報告会。時 4月27日(土)午前10時～正午、午後2時～4時。定 各先着35人。¥500円。申 4月6日(土)から☆。

絵手紙教室

連時5月～10月の第1・3木曜日午前9時30分～11時30分。定 25人。多数抽選。¥1回300円。申 4月1日(月)～13日(土)に☆。

高齢者生きがい活動センター

津雲台1・2・1
☎6155・2155 日・休
☎6155・2177 日・休
市内在住の60歳以上

申 ☆は、直接か電話で同センターへ。

絵てがみ お試し講座

時 4月9日(火)、12日(金)、17日(水)午前10時～11時30分。定 各先着3人。¥800円。申 4月1日(月)から☆。

睡眠と健康の知恵袋

質の良い睡眠につながる生活習慣について。時 4月16日(火)午後1時30分～3時。定 先着26人。申 4月2日(火)から☆。

新聞ちぎり絵

時 4月19日(金)午前10時～正午。定 先着26人。¥700円。申 4月3日(水)から☆。

春のオンライン工場見学

ヤクルトの工場とオンラインでつないで見学します。時 4月23日(火)午後1時30分～3時。定 先着26人。申 4月4日(木)から☆。



あす
未来に向かって



吹田の教育のいま

No. 1

毎号、吹田の教育を発信します。

〒教育総務室(朝日町) ☎6155・8063 ㊚6155・8077)

スクールトピックス
School Topics

中学校部活動の 外部委託を試験的に実施！

市立中学校の5校5部活動で、今まで教員が行っていた日々の指導などの部活動運営を民間事業者に委託します。

子供たちにとっては各種目を専門とする指導者から継続して指導を受けられ、スポーツをする楽しさ、喜びを再認識する機会になることをめざします。

近年、部活動が廃部・休部になる要因のひとつとして、顧問教員の異動などで指導者が不在となることが挙げられます。部活動の外部委託は、子供たちの部活動への参加機会の確保はもちろん、教員の負担を軽減し働き方を見直すことにもつながります。

4月から試験実施する学校と部活動

第一中学校	バドミントン部
豊津西中学校	バドミントン部
竹見台中学校	バドミントン部
第三中学校	陸上競技部 ※自分の学校に陸上競技部がない他の市立中学校の生徒も参加が可能
高野台中学校	女子サッカー部 ※自分の学校に女子サッカー部がない他の市立中学校の生徒も参加が可能

※部活動の活動日は平日・休日問わず委託

スクールトピックス
School Topics

南千里中学校の 英語教育



Hello

Thank you



グローバル化に対応するため、市では小学1年生から外国語活動を取り入れるなど、全校で英語教育を推進しています。なかでも、ICTの積極的な活用などの取り組みを行っている南千里中学校が2月、大阪府教育長、教育委員をはじめとした教育庁の訪問を受けました。2年生の英語の授業では、担当教員と英語指導助手(AET)の実際の英語のやり取りを見本に、生徒同士が英語を使って笑顔で会話。視察者にも積極的に英語で質問を行い、教室内では英語が飛び交っていました。また、学習用端末を活用し、個々で習得した文法の復習に取り組んでいる場面も。視察後、教育委員たちは「生徒たちが臆することなく英語を使っている姿を見て驚いた」と話していました。

リレー
第1走者
コラム
夢は人から生まれる

第1走者を務めます、教育長のおおえよしひろ大江慶博です。このコーナーは、教育について紹介するコラムで、今月号からリレー形式で掲載していきます。よろしくお願いします！

私は中学校で校長を務めましたが、入学式の式辞で「夢は人から生まれる」という言葉を必ず紹介していました。将来就きたい職業、憧れの人、絶対に負けたくない相手、お金持ちになりたいなど、夢や目標はそのことを実現した、あるいはその感動を分け与えた人から生まれます。例えば、中3になった時には後輩に、大人になれば子供たちに、夢を与えるような人になってほしいと話しました。夢は人から生まれます。

おたにしょうへい

大谷翔平選手からのグローブが各校へ

野球 しょうぜ

日本国内、約2万校の小学校に贈られた大谷選手のグローブ。市立小学校36校の小学生のもとにも届きました。学校により多少違いはありますが、1日ずつ各クラスに回し、子供たちがその活用方法を考えました。



さつそく
キャッチボール

みんなが
笑顔に

記念に
パンヤリ



グローブと一緒に届いた

大谷選手からのメッセージ

私はこのグローブが、私たちの次の世代に夢を与え、勇気づけるためのシンボルとなることを望んでいます。それは、野球こそが、私が充実した人生を送る機会を与えてくれたスポーツだからです。



大谷選手ありがとうございました

大谷選手が野球に出会い、夢をかなえるために努力を重ね、夢を実現したように、吹田の子供たちも将来の夢に向かって、一生懸命努力する人になることを願っています。



学校自慢

Nice to meet you!

ナイス中ミニ中

生徒会スローガン

「ONE TEAM SMILE」～挨拶と笑顔あふれるわたしたちの学校

市内の中学生が自校をPR



豊津中学校

全校生徒は約700人で、生徒数が多く和気あいあいとしており、学校の雰囲気が明るくてにぎやかです。個性豊かな先生たちは、優しくて親しみやすく、生徒の意見を尊重してくれます。

さまざまな部活動があって、それぞれ特色があります。生徒は熱心に取り組み、近畿大会出場など、輝かしい功績を残しています。

授業は面白くて分かりやすく、パソコンもよく使います。



行事は生徒も先生も全力で!! 体育大会や文化総合発表会は大変盛り上がり、そのほかにも「キラ人」など、生徒全員で楽しめるイベントもあります。



「朝の放送」など委員会活動が活発で、生徒がルールを決めたり、校則を変えたりするプロジェクトがあります。

校舎・体育館の設備が整い、学校全体がとてもきれいです。ナイター照明もあります。

ホットメニューなどもあり、購買部のメニューが豊富です。



2色あるポロシャツ、ハーフパンツなど、制服の種類が多く、幅広い着こなしができます。



豊津中学校
ホームページ



大規模災害発生時は、被災した自治体だけでは災害対応が追いつかず、他自治体や団体との連携や支援が重要になります。令和6年能登半島地震でも、市では国や県などと連携しながら速やかに職員派遣などの支援を行いました。

☎危機管理室(TEL6384・1753 FAX6369・6080)



災害マネジメント総括支援員を石川県輪島市に派遣

災害マネジメント総括支援員(GADM)とは

被災した自治体が行う災害対応を総括的に支援する職員として総務省に登録されている、自治体の管理職職員。大規模災害発生時には、登録者の中から総務省によって派遣される職員が選出されます。

派遣された職員は、災害によって生じるさまざまな課題に対し、被災自治体が必要な対応を行うために、これまでの災害対応経験を活かしながら、被災自治体の市長への助言や幹部職員との調整などを行います。

市役所到着時、水は止まり電波も届かず、テレビも映りませんでした。命に関わる対応をする間にも待ったなしで続々と連絡が入り、本部は混乱しパンク寸前。私たちは情報の整理を行い、市長や幹部職員に現状と見通しを共有し、「孤立集落解消プロジェクト」などを立ち上げ、優先順位や目標の設定を支援しました。

また、外部からの応援職員を含む関係職員が一丸となるよう、「輪島おONEチーム」をつくった時には、輪島市職員から気力が湧いてきたと喜んでもらえ、うれしかったです。

今も過酷な現地で、輪島市民のために最善を尽くす輪島市職員に毎日エールを送り続けています

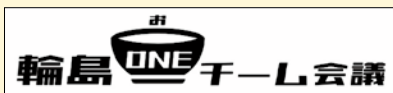

▲「輪島塗」と「チーム一丸」をテーマに輪島市職員と考えたチーム名とロゴ



▲避難者生活支援プロジェクトについて、市長や幹部職員に説明する有吉危機管理室長



▲市長記者会見に同席してサポートする柴野危機管理室参事

到着時、市役所には、被災して帰る家を失った職員が泊まり込みで必死に災害対応にあたる姿がありました。全国からも自衛隊やDMAT、各省庁など100人ほどの職員が応援に駆けつけ、輪島市の支援にあたっていました。

私たちは、輪島市が中心となって本部運営が行われるよう本部運営室の設置やレイアウト、情報連携の方法などについて市長へ助言するなど、輪島市の災害マネジメントの総括的な支援にあたりました。また、輪島市からのニーズをもとに総務省などと連携し、避難所や物資対応、り災証明の発行などに必要な人的支援を受け入れるための体制の運営支援を行いました。

せっかくできた輪島市とのご縁を大切に、これからもつながってほしいと思っています

本市では、日頃から災害対策に関する研究を行い、全国の自治体や学識・研究機関との関係構築に取り組み、最新の情報を収集。知見を深め、災害対応の専門性を高めています。

災害対策の中心的な役割

危機管理センター (EMC)

危機管理室の事務室のほか、災害対応オペレーションルーム、無線室、災害対策本部を設置する会議室などの災害対応機能をワンフロアに配置、常設しています。有事には、瞬時に災害対応オペレーションシステムを立ち上げ、迅速な対応にあたります。

市でも災害時の体制強化を進めています

4月から運用開始
詳しくは2ページへ

吹田市総合防災センター(DRC Suita)

災害時には施設の一部を自衛隊や国、全国の自治体などの支援者の活動拠点として運用し、EMCと連動した市北部の災害対応拠点となります。

また、EMCが使用できなくなった場合のバックアップ機能を有する施設としても位置付けています。

令和6年 能登半島地震

被災地支援と災害への備え



給水車を派遣 応急給水活動など

被災地は大渋滞。車での移動ができず、近隣の店舗にもわずかなストックしかありません。日頃から意識して飲料水や食料を備蓄する大切さを改めて実感しました



▲夜間、雪が積もる中での給水活動



消防隊を派遣 行方不明者の捜索など

消防庁からの出動指示に基づき、災害が発生した1月1日から派遣を行いました。

寒さを伴う過酷な環境下での活動だったので、出動地域に見合った準備の必要性を実感しました



▲倒壊家屋内での行方不明者の捜索



危機管理室職員を派遣

避難所運営を支援

避難者のみなさんは、大変な状況の中でも思いやりをもって生活されていました。早く日常を取り戻せるように支援を続けていきたいです



▲避難所での炊き出しの配食準備



保健師などを派遣

被災者の健康ケアなど

倒木や道路の損壊で孤立している集落もあり、被災者を訪問するにも、まず通れる道を探すことから始めることも。現地には全国から支援チームが集まっており、本市でも被災時に保健医療の支援を受け入れる体制を整備しておく必要性を再認識しました



▲孤立集落などの被災者を訪問し、支援を行う保健師



義援金など その他の支援

- 石川県へ災害見舞金100万円を支給
- 日本赤十字社大阪府吹田支部地区での義援金受け付け
- 市内施設に募金箱を設置

引き続き、みなさんのご協力をお願いします



詳しくは市ホームページへ

本市が被災した場合にも、他自治体や団体の支援を受けることになります。

明日は我が身、困った時はお互いさまという気持ちで他自治体などとの関係性を築いておくことが本市が被災したときの大きな助けとなります。本市では、これからも積極的に被災地支援に取り組むとともに、活動を通じて職員の災害対応力のレベルアップを図り続けます。

災害から身を守るには

市民一人ひとりが備えること(自助)と、周りの人や地域で助け合うこと(互助)が大切です。

防災ブックを確認しよう

ハザードマップや防災マップ、日頃の備えなどの防災情報を掲載しています。



防災ブックのウェブ版はこちら



防災ブック

市の災害リスク

市では、能登半島地震と同じ直下型地震の上町断層帯地震のリスクが懸念されます。上町断層は、全国の活断層の中でも最もリスクが高いSランクとされており、市の被害想定は南海トラフ地震よりも大きいものとなっています。

ほかにも、近年は全国的に台風や豪雨などによる風水害も多発しており注意が必要です。

上町断層帯地震の市の被害想定図(吹田市地震被害想定)より

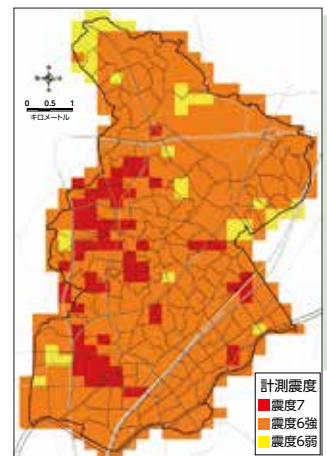

上町断層帯地震が起きると、市内ほぼ全域で震度6強以上

あなたが欲しい情報をLINEでお届け

吹田市LINE公式アカウントでは、日々の生活に役立つ情報を発信しています。ぜひ友だち登録してください。
問広報課 (TEL)6384・1276 (FAX)6384・7887)

友だち登録は
こちらから



ID:@suita-city

こんな情報が手に入ります

子育て情報が
欲しい

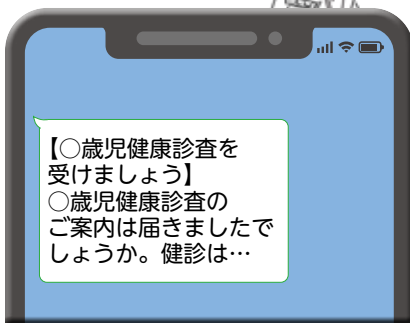

ごみ収集日が
知りたい

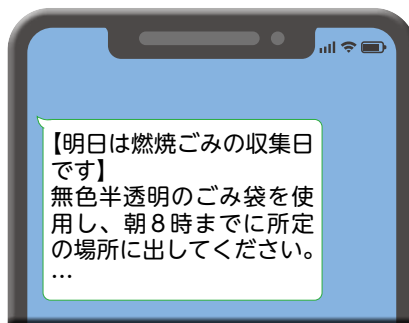

イベント情報が
知りたい

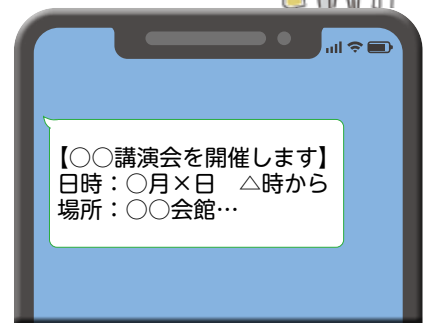

トーク画面のメニューにある「受信設定」からカテゴリーを選択することで、欲しい情報だけを受け取れます。

選べるカテゴリー

- 防災・気象情報
- 子育て・教育
- イベント
- ごみの日
- 健康・医療・福祉
- お知らせ

道路や公園の不具合を通報できる

不具合通報機能も

- 道路の舗装が破損している
- 側溝が詰まっている
- 公園の遊具が壊れている
- 公園の照明が切れている など

不具合箇所の状況を、写真や位置情報とともに市へ通報することができます。

市公式LINEについて
詳しくはこちら



フォトピックス



おやじの食堂

男性を対象にした料理教室で、今回は春を彩る3種のすし、筑前煮、お吸い物を作りました。役割分担をしながら調理をすることで自然と会話が弾み、最後は協力して料理を完成させる姿も見られました。

(3月6日、千里山コミュニティセンター)



桃山公園で梅が開花

同公園でハナモモやユキヤナギがつぼみをつけ始める中、梅が一足先に見ごろを迎えました。甘い香りに誘われたメジロが、パタパタと枝から枝へ飛び移って花の蜜を吸う姿に、通りがかった人は春の訪れを感じていました。

(2月28日、桃山公園)



消防フェア

春季全国火災予防運動の一環として開催された同フェアでは、防火の図画や標語など、公募で選ばれた作品が展示されました。通りがかった人は、「身近に潜む火事の危険性を改めて意識しました」と話し、気を引き締めていました。

(3月1日～7日、市役所正面玄関ロビー)



ひな飾り展示

桃の節句に合わせて毎年恒例の展示が行われたほか、子供向けにひなあられが配られました。訪れた人はけんらんなひな飾りを前に、「なかなか見る機会がないので、子供に見せられてうれしい」と笑顔で話していました。

(2月16日～3月3日、浜屋敷)

みんな の コレ見て

PHOTO

子供のころから身長を測ってくれたおじいちゃん。届かなくなっても背伸びして測ってくれました。いつまでも元気でいてね！



どんなに大きくなってもしみちゃん

PHOTO

以前から市役所の桜が好きで見に行っていました。一緒に行く人がまた1人増えました。毎年撮っていきたいです。



桜に手が届くかな ひろむつちゃん

投稿作品を募集中！

市内で撮影した風景、子供・ペットなどの写真や、イラスト・工作、手芸などの作品を募集しています。詳しくは、市ホームページへ。

☎広報課

TEL 6384・1276

FAX 6384・7887



詳しくはこちら

PHOTO

大事なおもちゃやおやつは庭に穴を掘って隠しているよ。でもいつもどこに隠したかわからなくなるんだ。



しっかりお片付け!だけど… Pちゃん

PHOTO

桜の上からのぞいているのは、だあ〜れだ? 数年ぶりに万博公園「桜まつり」に行きました。花見客がたくさんでしたが私を見つけて「こんにちは」、お互い元気そうで良かったです。



桜の上からこんにちは コバのぶら歩き

CALLIGRAPHY

明るい、輝く、「光」の字が好きで書きました! 新しい学年も「光」のように明るい一年になるといいなと思います。



明るい毎日になりますように とよみつき

アンケート&プレゼント

市報すいたに関するアンケートに答えると、抽選で3人にプレゼントが当たります。

名前 _____ フリガナ _____
住所 _____
電話番号 _____ 性別 男性 女性 その他
年齢層 30歳未満 30歳代 40歳代 50歳代 60歳代 70歳以上

アンケート

Q.1 あなたは広報紙「市報すいた」を読んでいますか。
毎号読んでいる たまに読んでいる あまり読んでいない まったく読んでいない

Q.2 あなたは広報紙「市報すいた」に満足していますか。また、理由があれば教えてください。

①表紙
非常に満足 満足 どちらとも言えない 不満足 非常に不満足
(理由 _____)

②見やすさ・分かりやすさ
非常に満足 満足 どちらとも言えない 不満足 非常に不満足
(理由 _____)

③情報量
非常に満足 満足 どちらとも言えない 不満足 非常に不満足
(理由 _____)

④特集の内容
非常に満足 満足 どちらとも言えない 不満足 非常に不満足
(理由 _____)

Q.3 その他、ご意見・ご感想があれば教えてください。
(_____)

今月のプレゼントは

消防のバッグと缶バッジ

消防本部から、消防車や救急車、はしご車などがデザインされたバッグと缶バッジをプレゼントします。バッグはA4対応サイズで、折りたたむとコンパクトに収納ができ、持ち運びに便利です。

今月号では、市北部の消防機能や災害時の活動拠点として新たに誕生した「DRC Suita」を紹介しています。詳しくは2ページへ。

応募方法 ①②のいずれかで応募できます

①はがき

左のシートを記入し切り取り、はがきに貼って広報課(〒564・8550 住所不要)へ。
シートの項目を直接はがきに記入も可。



②応募フォーム



締め切り 4月20日(出) 消印有効

※当選者のみ通知します。応募は1号につき、1人1回までとします。

☎広報課(☎6384・1276) 🌐6384・7887)

市報すいたを

いつでもどこでも、読みたいときに



PDF版やアプリ
はこちら

YouTube・SNSでも情報発信中▶▶▶

吹田市公式YouTube

市の魅力や市政情報を分かりやすく発信します。
番組動画「吹ちゅ〜ぶ」も好評配信中。



吹田市動画
配信チャンネル



吹ちゅ〜ぶ
再生リスト

毎週金曜日夕方
ごろ更新。
市の旬な情報を
発信しています。

SNS

緊急情報や
イベントなど



吹田市公式LINE
(@suita-city)

行政情報
など



吹田市役所
公式Facebook

安心・安全
情報など



吹田市役所公式X
(@SuitaCity_Osaka)

市の魅力
発信など



吹田市公式Instagram
(@suitablecity)



市内の鉄道各線・路線バス情報を掲載した

吹田市公共交通マップを発行

4月以降、市役所や各出張所、図書館などで順次配付します。

市ホームページでも確認できます。



すいすいバス「たけのこルート」 4月から本格運行へ



詳しくは10ページか市ホームページへ。
閩総務交通室(佐竹台1 TEL6155・3531 FAX6872・1652)

写真：@kohsaku_48

市役所 代表電話番号 TEL6384・1231
ホームページ <https://www.city.suita.osaka.jp/>

市の人口 38万2219人(前月比-218人)
男18万2223人 女19万9996人
世帯数 18万3967世帯 (2月29日現在)

市報すいたの配布については㈱リビングプロシード(TEL4309・6280 FAX4309・6427)へ、泉町3丁目、金田町、川園町、五月が丘西、五月が丘東、出口町、西の庄町、穂波町、南金田1丁目の配布は(一社)吹田市障がい者の働く場事業団(TEL6170・8141 FAX6317・1231)へ問い合わせてください。



市ホームページ
問い合わせ先一覧

市の電子申込
システム