TAKE FREE

Newスポット誕生でさらに魅力アップ

SUITA BOOK

吹田本

健都ライブラリーや歴史、グルメまで

吹田をまるごと楽しむ1冊

吹田市情報発信プラザ

「Inforestすいた」に遊びに来てね

「情報が森のようにたくさん集まる場所、訪れた人がゆっくりと過ごせる場所」という想いが込められた「Inforestすいた」。ガンバ大阪や鉄道、大阪万博など、趣向を凝らした展示フェアを随時開催。吹田市の多彩な魅力を発信しています。

吹田市情報発信プラザ「Inforestすいた」

吹田市千里万博公園2-1　ららぽーとEXPOCITY 1階
開館時間 / 10:00〜21:00 ※EXPOCITY開館時間に準ずる
年中無休（年に1回、メンテナンスのため不定期で休館）
☎06-6170-1014　FAX 06-6170-1019

じっくり見ると楽しい

すいたのあれこれ

太陽の塔グッズは必見

日本万国博覧会（EXPO'70・大阪万博）のテーマ館の一部として建造された、太陽の塔。350分の1太陽の塔（4,400円）など、関連グッズがずらりと並んでいます。

吹田の観光情報もいっぱい

「Inforestすいた」には、吹田市内の観光情報もいっぱい。ここに来れば、お出かけしたくなるはず。

吹田市の企業の紹介も

みなさんがよく知っているあの会社の本社が実は吹田にあることを知っていますか？　企業紹介のブースもぜひご覧ください。

すいたんグッズ、太陽の塔グッズなどを販売！

※料金はすべて税込

吹田観光のガイドは「吹田まち案内人」にお任せください

「吹田まち案内人」は、吹田のまち歩きの案内を引き受けるボランティアガイド組織です。
- 5〜10人の団体によるまち歩きにガイド1人を派遣します。
※11人〜20人の場合はガイド2人となります。
- ガイド1人につき申込書記載の料金を申し受けます。
- 申込みは実施日の1ケ月前までにお申込み下さい。

特定非営利活動法人 吹田歴史文化まちづくり協会事務局「吹田まち案内人」係
☎06-4860-9731　FAX 06-4860-9725　メールアドレス suita-guide@hamayasiki.com

発行　吹田市都市魅力部シティプロモーション推進室
〒564-8550　吹田市泉町1丁目3番40号
☎06-6384-2145　http://www.city.suita.osaka.jp

企画・編集・制作　一般社団法人 吹田にぎわい観光協会
〒565-0826　吹田市千里万博公園2-1-1階 Inforestすいた内
☎06-4864-2560　https://www.suita-kankou.jp

※本誌掲載の写真・イラスト及び記事の無断転載を禁じます。

※本誌の情報は、2021年1月時点のものです。発行後変更される場合がございますので、ご了承ください。

New Spot!

吹田の魅力的なスポットに行ってみよう！

令和2年11月に完成した「健都ライブラリー」をはじめ、吹田にはたくさんの楽しいスポットがあります。グルメやカフェなどのまちめぐりを楽しみながら、歴史にも触れて、吹田の魅力を再発見してみませんか？

吹田市民の佳美さんと美羽ちゃん親子が実際に健都ライブラリーを訪問。「公園に面した眺めのいい図書館でびっくり。館内もとてもキレイで快適。親子にもおすすめです!!」。

新しくできた「健都ライブラリー」ってどんな図書館？

健康に「気づき」、「楽しみ」ながら「学べる」健都ライブラリー

「健都ライブラリー」は、令和2年（2020年）11月11日（水）にJR岸辺駅北側にオープンした、吹田市内で10番目の図書館。北大阪健康医療都市（健都）にあり、健都レールサイド公園と一体型の施設になっている。図書館の役割だけではなく、散策の合間に健康カフェでくつろいだり、多目的室で行われているスポーツ講座や読み聞かせに参加するなど、多彩な楽しみ方ができるライブラリーだ。

0系新幹線 すいたメモリアル

子どもたちに人気の0系新幹線も展示。プラットホームもあって雰囲気たっぷり。

0系新幹線の内部には健都ライブラリーが建っている吹田操車場の歴史をパネルで紹介。

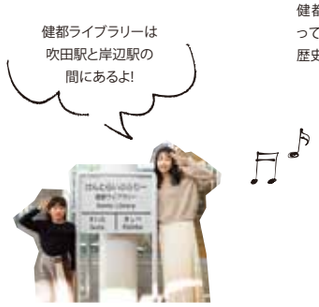

※新型コロナウイルス感染症の影響により、開館日・開館時間等の掲載内容が変更になる場合があります。

2F

大人も子どももゆったり楽しめる

2Fには一般書のほか、児童書のコーナーもあり、靴を脱いでリラックスしながら本を読めるスペースが人気。こちらは冬場、床暖房が入るので、ぽかぽかの読書タイムが楽しめそう。

ほかにも読書相談のブースや多目的室、おはなしのへやがあり、読み聞かせなどのイベントも開催されているので、参加してみよう。

約5万冊の蔵書の中には児童書も充実している。

テーブルもあるので、ゆったりと本を読むことができる。

公園も一緒に楽しみたいね。

2FからJR吹田駅方面は、健都レールサイド公園を一望できる。屋外階段中央部や垂壁には、森林環境譲与税を活用した国産材が使用されている。

1F

健康カフェ

コーヒーやパンなどを楽しめるカフェ。体幹を鍛えるクッションを設置しているので自由に体験を。

健康に関する本も充実

健康・医療・スポーツをテーマにした書籍やコーナーも

0系新幹線が見える1Fには健都にふさわしい健康・医療・スポーツをテーマにしたコーナーがある。外科学や婦人科学、歯科学など医療系の書籍から、健康づくり、スポーツの雑誌まで豊富に揃っているので、自身の健康サポートに役立てよう。

また同ライブラリーは防音効果の高いガラス張りになっており、眺めの良い開放的な読書コーナーも人気。お気に入りの本をじっくり読もう。

ココもCheck!

ノーベル賞・吉野彰さんの直筆メッセージの刻印も!

施設の定礎には、令和元年（2019年）ノーベル化学賞を受賞された吹田市出身の吉野彰（よしのあきら）さんの直筆メッセージも。

健康応援コーナー

健都ライブラリーがある吹田操車場遺跡の出土品が展示されている。

ブックシャワーも設置。

博物館監修の展示コーナー

健都ライブラリー

吹田市岸部新町2-31

9:00〜21:00（図書館は10:00〜18:00、祝・休日を除く木・金曜日は〜20:00まで）

12月28日〜翌年1月4日、月の最終木曜日（祝日の場合はその翌日）、特別整理期間休館

☎06-6388-3800

https://www.lib.suita.osaka.jp/

Renewal

新しく生まれ変わった メイシアターへ行こう！

大ホール

収容人数：1382人

吹田市民の、のんさんも「座席や音響や照明も一新されて、快適ですね」と笑顔。

耐震性、安全性、快適性にこだわってリニューアル

耐震性の向上をめざして、大・中ホールの天井の改修をはじめ、座席も一新したメイシアター。昭和60年の開館以来、市民に親しまれてきたイメージを大切にしつつ、大ホールのホワイエにはエレベーターを、大・中ホールの一部には手すりを設置するなど、誰もが使いやすいようにバリアフリー化を進めた。エンターテインメントを楽しむほか、市民の文化活動の場としての活用も期待される。

主にコンサートやミュージカルなど、音響にこだわった催しが行われる大ホール。2F客席へもエレベーターが設置されたため、快適に移動することができる。

※新型コロナウイルス感染症の影響により、開館日・開館時間等の掲載内容が変更になる場合があります。

中ホール

収容人数：492人

中ホールは落語や演劇によく利用されているそう。

Pick Up

新宮晋（しんぐう すすむ）さんの「空のイメージ」も必見

メイシアターのロビーには、豊中出身の彫刻家・新宮 晋さんの「空のイメージ」がある。こちらは太陽、雨、鳥をテーマにした動く彫刻作品。市内の江坂公園には「星のシグナル」、千里北公園には「風の道」があるので、めぐってみるのもおすすめ。

江坂公園「星のシグナル」

千里北公園「風の道」

メイシアター「空のイメージ」

ココもCheck!

トイレも一新。広々と使いやすく快適性がアップ

全トイレを温水便座にして、またトイレ設備の点字付き案内板を設置。各階、各ホール内のトイレに親子トイレブース、多目的トイレを設置。

広場も新しくなりました

改修と同時にメイシアターの周囲も整備。広場は「集まる・つかう」をイメージした憩いの「いずみの園公園」に生まれ変わった。

ここで、ホールの催しとコラボしたイベントも開催予定。

吹田市文化会館 メイシアター

吹田市泉町2-29-1

開館時間：9:00〜22:00

休館日：12月29日〜1月3日、その他年2回の臨時休館あり

☎06-6380-2221

詳細は公式HPへ
http://www.maytheater.jp/

古代～現代までの吹田を深く知ろう

吹田市立博物館

新芦屋古墳

出土品の展示

吹田市民のかれんさんが見学しました!

上：第2展示室には、古墳時代に盛んに行われた須恵器生産や難波宮や平安宮の瓦を焼いた窯業遺跡を実物大で展示。
下右：五反島遺跡では、神崎川の旧川底から古墳時代～平安時代の大量の遺物が出土した。中でも平安時代の祭祀遺物は一見の価値あり。
下左：現在の吹田市新芦屋上にあった新芦屋古墳。横穴式木室を埋葬施設としている点で全国的にも珍しいそう。

古墳時代の須恵器窯跡など 吹田の歴史に詳しくなれる

第2展示室にある4つの窯跡はすべて原寸大で、中でも吹田12号須恵器窯跡は発掘された窯を移築した貴重なもの。千里丘陵の良質な粘土を使って古墳時代の須恵器生産や、平安時代の瓦生産が行われてきた歴史や、神崎川沿いにあった「五反島遺跡堤防」の移築資料なども見ることができる。ビデオコーナーの映像で予習をした後に、展示物を見学すれば、より理解が深まるはず。

ココもCheck!

常設展示以外に特別展も開催

令和2年度（2020年度）の秋季特別展では「万国博覧会～〝人類の進歩と調和〟に至るまで」を開催。次回の春季特別展は令和3年4/24日（土）～5/30（日）に「新芦屋古墳」をテーマに開催予定。

吹田市立博物館

吹田市岸部北4-10-1
開館時間：10:00～17:00
入館料：大人200円、大学・高校生100円、小・中学生50円
休館日：月曜及び祝日の翌日、12月29日～1月3日
☎06-6338-5500
http://www2.suita.ed.jp/hak/

千里ニュータウン

1962年から入居が始まった千里ニュータウン。博物館には、ほくさんバスオール（ユニットバス）など、当時の暮らしを垣間見ることができるコーナーも。

ビデオコーナー

博物館が制作した歴史映像や文化財保護に関する記録が鑑賞できる。館内見学前に見るのがおすすめ。

※新型コロナウイルス感染症の影響により、開館日・開館時間等の掲載内容が変更になる場合があります。　※（税別）の表記のない価格は、税込価格となっています。

上：武田五一が手がけた離れには見事なステンドグラスも。
右：吹田で最初に電話を敷設したのも旧西尾家。現在の電話番号も0001番である。

大規模修繕が終了したら、主屋や離れなども見学できるようになる。吹田が誇る重要文化財を寄附という形で応援したい。

ココもCheck!

旧西尾家住宅　大規模修繕の寄附金を募集

年々老朽化が進んでいるため、令和2（2020）年から、約10年をかけて大規模修繕を実施中。寄附金募集も行なっている。

旧西尾家住宅

吹田市内本町2-15-11
観覧日時は下記参照
☎06-6381-0001
http://www2.suita.ed.jp/hak/Kyunishioke/kyunishioke.html

※見学は現在、庭園及び主屋の計量部屋の公開となっている。
観覧日：毎週水曜日・土曜日・日曜日のそれぞれ10時～11時、13時～14時、15時～16時
定員：各時間5人　申込方法：事前予約制（詳細はHPを参照）

重要文化財・登録記念物

旧西尾家住宅

（吹田文化創造交流館）

旧仙洞御料の庄屋屋敷

平成21（2009）年12月に国の重要文化財に指定された旧西尾家住宅。江戸時代に上皇の所領地である仙洞御料の庄屋を務め、数寄屋風を意識した主屋や著名建築家・武田五一が和洋折衷の意匠を試みた離れなど文化性に富む優れた建築が点在。現在は大規模修繕中で、庭園と計量部屋など建物の一部が公開されている。

吹田歴史文化まちづくりセンター

浜屋敷

気軽に利用できる庄屋屋敷

江戸末期の庄屋屋敷を復元した浜屋敷。開館時間で受付を行えば自由に見学できるのが魅力だ。土間には、へっついさん（かまど）や喫茶コーナーがあるので、ひとときタイムスリップ気分で寛ぐことができる。また庭に面した和室や蔵は貸室として利用できるので、お稽古ごとや集まりなどで気軽に活用しよう。

上：主屋の和室は貸室としても利用可能。お琴や踊りのお稽古のほか座談会などに使用されている。
左：土間にはかまどもあり、その時代の暮らしを垣間見ることができる。

ココもCheck!

貸室利用料金一例（吹田市民の場合）

- 和室（1）座敷....300円～1,100円
- ギャラリー兼音楽室 ...700円～2,500円

※使用される方が市外である場合は、2倍の使用料となります。
※詳細は浜屋敷公式ホームページで確認を。

吹田歴史文化まちづくりセンター 浜屋敷

吹田市南高浜町6-21
開館時間：9:00～22:00（問合せ・見学は9:00～21:00）
喫茶は10:30～15:00頃まで、月・火休み。
休館日：12月29日～1月3日、施設の保守業務日
☎06-4860-9731
https://hamayashiki.com/

吹田アーカイブズ「山田村」

吹田でも古くからの町として知られる山田地区。昭和30年に吹田市に合併されるまでの「山田村」の歴史を振り返ります。

写真及び写真の説明文は野口昭雄氏からご提供いただきました。

歴史案内人

山田郷土史「山田のあゆみ」

編集発行：
山田自治会郷土史編纂委員会
2001年に発行されたこの郷土史をもとに本特集を作成しました。

山田の地名の起源

西暦478年、伊勢神宮の天照大神（あまてらすおおみかみ）の豊受大神（食を司る神）が、丹波から伊勢の山田ケ原に遷座された。同じ頃、天照大神の親神である伊邪那岐命と伊邪那美命が小川谷の地に祀られて伊射奈岐神社（吹田市山田東）が創建されたことから、この地もまた伊勢にちなんで「山田ケ原」と呼ばれるようになったことが起源と伝えられている。

今竹の坂道を登るバス
弘済院 昭和30年

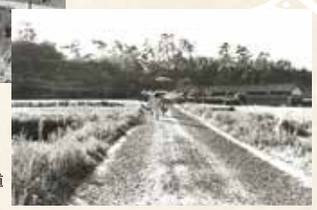

山田下から旧山田中学への道
昭和29年

山田村が吹田市に合併されるまで

明治22年、町村制の施行に伴い山田上、山田中など5区画が合併し、島下郡山田村となった。明治29年には、郡制施行のため島上郡と島下郡を合わせて三島郡が発足。山田村（現吹田市・茨木市）のほか、岸部村（現吹田市）、吹田村、千里村（現吹田市）など合わせて32村で構成されていた。昭和30年に吹田市に合併されるまでの山田村を振り返る。

合併案は現在の摂津市か吹田市に意見が分かれた

昭和20年代後半の山田村では、戦後の混乱から立ち直り、小中学校の整備や工場建設が進むとともに、京阪バスから経営権を譲渡された阪急バスにより路線バスの運行も始まった。この頃から、行政を合理的かつ能率的に運営し住民の福祉を増進するために、市町村を適正規模に拡大しようとする気運が全国的に高まり、「昭和の大合併」へと突入していく。山田村でもまた、昭和27年に山田村合併協議会が発足。約15㎢の広大な地に人口わずか9000人ほどが住む農村地域だったため、村長と村議会で合併に向けた協議が進められていた。昭和28年になると、国策として町村合併促進法が施行される。山田村では、当初からあった吹田市への合併案に対し、三宅、味舌、山田の3町村合併案が千里丘長野選出議員から提出されるも、再三の審議の結果吹田合併派に反対された。昭和29年には山田村議会に合併問題協議会委員会が発足。他町村にも働きかけて、合併の利害得失の調査研究を行うことが議決された。合併案は、山田、三宅、味舌の3町村での合併、これに味生と鳥飼を加えた5町村での合併（現摂津市との合併）、さらに5町村での合併後に吹田市と合併する3案。山田の各地区では、夜ごと公聴会が開かれ、住民と意見が交わされた。同年11月、山田、三宅、味舌の3町村合併では財政的に自立できるとの見通しが立たず、吹田市から有利な合併要件が提示されたこともあり、1村でも多くして吹田市と合併することに決定。しかし他町村は吹田市との合併には消極的で、山田村だけが吹田市と単独合併することになった。山田別所の一部だった春日丘地区については、地形上の理由から山田村と分村し茨木市に編入されることが決定する。翌30年には、山田下の千里丘を中心とする合併反対派議員により、下千里丘第二小学校区も分村し三宅や味舌とともに「千里丘町」とする案が提出されたが、これは否決された。こうした紆余曲折を経て同年10月15日、山田村と吹田市の合併が成立。廃村式の後、山田村役場は廃庁となった。

山田の祭-下大神木付近 昭和32年

明治22年（1889年）の行政区。
出典：「わかりやすい吹田の歴史」

吹田市山田村合併協定書
（一部抜粋）

◆山田村の一般職員は引き続き吹田市の職員として引き継ぐものとする。

◆千里丘清水線、新設継続事業の実施、千里丘新芦屋線新設、豊中茨木線新設、葛上線改修、竹谷線改修、春日丘線改修、佐井寺山田線改修、山田川改修。

※合併にあたり山田村に道路改修等の条件が記載されていた。

山田ケシタニ地下弾薬庫

第二次世界大戦の只中にあった昭和19年、海軍大阪警備府により山田別所ケシタニに地下弾薬庫が建設された。幅、高さ共に4m、総延長1000mの庫内に納められた爆雷や機雷等は、少なく見ても1400発、400～500tあり、本土決戦時に大阪湾の封鎖に使われるためのものだったといわれている。弾薬庫は軍機密で設営され、地元村民の立ち入りは禁止された。戦後は、連合軍が爆弾を運び出し爆破処理を行ったが、爆音と振動で民家の屋根瓦が落ちガラスが割れる被害があったという。

昭和20年ごろのMAP
昭和15年4月1日に三島郡吹田町、千里村、岸部村、豊能郡豊津村の4町村が合併し「吹田市」が誕生。
出典：「山田のあゆみ」

山田とニュータウン

昭和35年、千里丘陵に15万人が住まうニュータウン建設の構想が発表される。大規模な用地買収が始まり、山田では5㎢が単価3.3㎡あたり1750～2000円程度で買収された。土地を売った農民は、他産業に就職したり商売を始めるなどして離農していった。中には文化アパートを建築して家賃収入を得たり、他工場に融資して財産運用する人もいたという。またこの開発によって、高野台、佐竹台、津雲台、古江台、藤白台、青山台という新しい町が生まれた。

昭和38年、ニュータウンへの入居が始まる。竹やぶと田園が広がっていた山田が超近代都市として生まれ変わったことは、住民の誇りだった。ただ、「山田の地名はニュータウンのどこにも残らず、その地が山田の一部だったことを知る人が少ないことは残念である」と山田郷土史に記されている。

山田下イズミヤ付近 昭和30年

農協筍缶詰工場北大阪農協本部建築中 昭和29年

Suita Gourmet

吹田めっちゃうまいもん♡

吹田には、ランチやディナーでおいしい時間を過ごせるグルメスポットがいっぱい。それぞれのこだわりをご紹介!!

本格ナポリピッツァとワインで乾杯

特製の窯で400〜450℃での高温で約1分半、水分が飛ばないように焼き上げるので、抜群の食感が楽しめる。

年に1回はナポリへ出向き、ワイナリーやレストランをまわって調達する食材で作る料理やワインが楽しめる。カローレランチ(1,500円〜・税別)の前菜盛合せは、セットドリンクを+500円(税別)でワインに変更して、一緒に味わいたくなるおいしさ。

スズキのカルパッチョやイタリア産ハムの前菜と本格ピッツァを楽しんで!

ピッツェリア カローレ

吹田市佐竹台2-5-13
営/11:30〜14:00(LO)、18:00〜21:00(LO)
※日祝のディナーは17:00〜21:00(LO)
月曜定休
☎06-6170-5887
https://www.facebook.com/pizzeriacalore/

おちば屋の焼鳥は、ボリュームいっぱい。噛みしめるとジュワーッと鶏の旨味を楽しむことができる。オススメ5串セット1,500円(税別)。お土産の「円満からあげ」10個入り1,000円(税別)はリピート必至のおいしさ。

炙った香りも立つ河内鴨のユッケはこだわり卵の卵黄とタレが絶妙!950円(税別)。

丹波地どりと河内鴨のおいしさを満喫

江坂駅前にある、家族でもゆったり楽しめる地鶏専門店。餌と飼育方法にこだわった安心・安全の銘柄の丹波地どりや若鶏を使った焼鳥が人気。河内鴨も同様に農場から直送しているので、新鮮でいちばん美味しい肉質を味わうことができる。

焼きの技術で素材の旨味を引き出す。秘伝のタレは継ぎ足しで20数年守られてきた味だ。

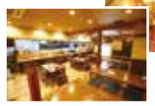

地鶏専門 おちば屋 江坂本店

吹田市江坂町1-23-33 第7マイダビル2F
営/16:30〜22:00(L.O.21:00) 無休
※昼(11:30〜13:30LO.)はテイクアウトのみ
☎06-6389-7636(来店前にご確認を)
https://tabelog.com/osaka/A2706/A270602/2700855

上:切り絵作家の早川鉄兵さんが手掛けた森の動物の切り絵が彩りを添える店内。下左:紀州鴨のレアカツは塩とすだちがオススメ。下右 : ゆったりくつろげる個室も充実。コース料理注文で利用可能。

濃厚赤卵がのった極・特上親子丼は1,280円。山椒をかけていただこう。

贅沢な特上親子丼で、幸せな時間を

但馬の鶏をダシ甘酒床で発酵させるなど、醸す技術を生かした料理が楽しめる鼓道。看板商品である極・特上親子丼は、国産最上級の紀州鴨と発酵させた但馬鶏を自慢のつゆ(無添加)で煮込んだ一品。夜は鴨しゃぶやコース料理も楽しめる。

鴨と醸し 鼓道 緑地公園店

吹田市千里山西4-37-3-1F
営/11:00〜15:00(L.O.14:30)、17:30〜21:30(L.O.21:00) 水曜定休
☎06-6105-8000
https://www.kodou.co.jp/

人気NO.1の三元豚ヘレカツ定食。1,650円。

上:店内はカウンターのみで6席。昼も夜も料理の値段は変わらず、夜のみワンドリンクオーダー制という気軽さがうれしい。ランチタイムは予約不可だが、夜は予約可能。下:JR吹田駅前の交通至便な立地と気さくな料理長の技を楽しもう。

14種類の塩でいただく美味とんかつ

北新地の本店から暖簾分けされた料理長が腕を振るうとんかつの名店。お肉のやわらかさを引き出す技は『低温調理』。低い温度でじっくり揚げたのち、同じ時間余熱で中にも火を通すという。肉の味がわかるように塩で食べるのがおすすめ。

とんかつ エペクープ

吹田市元町5-5
営/11:00〜15:00、17:00〜21:00(L.O. 20:00)
日曜定休(祝日は不定休)
☎06-6318-2244

「人が集う場所にしたい」という想いで、不定期でイベントも開催中。詳しくはインスタを参照。

友達の家に来たような、集いの場

2年前、関西大学裏の元学生寮「ゆにわ荘」が可愛いカフェに生まれ変わった。靴を脱いで上がるスタイルで、赤ちゃん連れにうれしい座卓も。ランチやおやつはすべて手づくりなので、ほっこりとおいしいくつろぎのひと時を過ごしてみて。

オオニシサントコ

吹田市上山手町1-5 木・日曜定休、不定休
営/11:00〜16:00(L.O.15:00)
☎06-7709-1316
インスタグラム:onishisantoko

おやつもスタンバイ。マフィン(300円)とこだわりの豆で淹れたコーヒー(350円)でひと息。

Santokoランチプレート1,100円。週替りのおかずと雑穀米、ポタージュ、サラダとヘルシー。

一度食べたらまた食べたくなるローストビーフ

女子会にぴったりな飲み放題付コース4,000円が人気。1人でもふらりと立ち寄りたいお店だ。

自家製ローストビーフは必食の旨さ

気軽なイタリア料理とソムリエが厳選したワインが楽しめる店。イチオシはシェフが真空調理で作る自家製ローストビーフのサラダ(980円)でジューシーな肉の旨味が存分に味わえる一品だ。ボローニャのパニーニピザほかアラカルトも多彩。

グラスワインは500円〜。生ハムやチーズなどで軽く飲めるのも魅力。

ガストロノミア エスターテ

吹田市昭和町10-3 竹国吹田駅前ビル1F
営/17:30〜25:00(LO 24:00)
水曜定休
☎06-6105-8485

※新型コロナウイルス感染症の影響により、営業時間等の掲載内容が変更になる場合があります。※(税別)の表記のない価格は、税込価格となっています。

CAFE

古民家で素敵なティータイム

たまにはのんびり、ほっこりしましょ！

吹田のカフェ＆スイーツ

吹田には個性豊かなカフェやスイーツのお店がたくさんあります。
街を散策しながら、立ち寄ってみてはいかが？

古民家カフェ 七海（ななみ）

和の食材や旬の果物を生かした自家製ジェラートやスイーツをこだわりのコーヒーや紅茶と一緒に楽しめる七海。お腹がすいている時は、七海オリジナルカレーを好きなトッピングで楽しもう。

いちごのモンブラン（1,700円）は、濃厚なミルクプリンに岩塩のクランブル、いちごミルクやピスタチオのジェラート、モンブランクリームで贅沢に。

建築家デザイナーがリノベーションした店内は懐かしく癒される空間。

吹田市朝日町17-17
営/10:00〜18:00　無休
☎050-5306-6710
https://www.nana-mi.net/

Markhor Cafe（マーコールカフェ）

緑の壁の向こうは個室風になっていたり、おむつ替えや授乳スペースなど、赤ちゃん連れでも楽しめる工夫がいっぱい。

もちふわ玄米パンのおいしさに感動

子育てママが気兼ねなく親子でカフェタイムを過ごせるように、と空間からメニューまで優しさが詰まったカフェ。茨木のパンタダシの玄米パンを使ったBLTサンド（850円・税別）はサラダとフライドポテト付。

吹田市山田北11-14 ヴィヴェンテ102
営/10:00〜17:00
木曜定休
☎06-6876-5557
https://www.markhor-cafe.com/

地元山田を愛するオーナーがフルーツ餅で有名な松竹堂に頼んで実現したコラボスイーツ。季節ごとの味わいが楽しめる（セット750円・税別）。「ここで息ぬきをしてもらって、生きぬくパワーを充電してもらえたら」とオーナー。

CAFE L'ETOILE DE MER（レトワールドメール）

オーナーがチョイスした本や雑誌も並ぶ。時間を忘れてゆっくり過ごしたい。

吹田市寿町1-3-8
営/平日10:00〜19:00、土日祝9:00〜18:00
月・火曜定休（祝日は営業、振替で水曜休）
☎06-6381-7373
http://letoiledemer.net/

写真のホットドッグセットは890円。スペシャルティコーヒーもしっかり2杯楽しめる。阪急吹田駅近くのR479沿いの黒い建物が目印。

自分好みに味をアレンジ

ハーブの効いた無添加&無塩せきソーセージを特注のパンで挟んだホットドッグ。オニオンフライやピクルスを乗せたり、野菜のトマト煮込み（日替り）を乗せて味変も楽しめる。店長が焙煎するコーヒーと一緒にどうぞ。

SWEETS

柿とクリームチーズのタルト（300円）。

LABO.KAKAPO（ラボ カカポ）

心を込めて作られたお菓子に出会える

住宅街に佇む可愛いお店は、ニュージーランドのフクロウオウム「カカポ」の絵が目印。

季節のショートケーキ（490円）、ガトーバスク（360円）。

チーズケーキや季節のショートケーキ、旬のフルーツを使ったタルト、焼菓子まで素材にこだわった手づくりのスイーツが楽しめるお店。イートインでいただくこともできる。

吹田市千里山東4-30-6
営/木・金・土のみ　11:00〜17:00
（ホールケーキ等は予約で別日引取可）
☎090-3949-0373
Instagram : kakapo2013

あんこ好きにはたまらないお店

おはぎ（3個入り480円）。

きりかぶもなか（180円）。元々はお子さんのおやつを作っていたことから、安心安全な素材を使っている。

あんことおはぎのお店 くりこ

北海道産無農薬小豆とてん菜糖で作った店主お手製のあんこが絶品の「くりこ」。一番人気のおはぎや、きりかぶ型の皮にあんこを挟むもなか、どら焼き（秋冬限定）で楽しもう。

吹田市千里山東3-11-6
みのリハイツ1F
営/木・金・土のみ 11:00〜売切まで
☎050-3698-0706
Instagram : ankokurico

焼菓子も豊富で、写真のココロコロ（クッキー/1本750円）のほか、マドレーヌなども。

手前からオニオシダシハチゴウメ（485円）、ヤサグレ（465円）、モカノミソ（475円）。

パティスリーbrèche（ブレーシュ）

見た目も楽しいセンスを感じるケーキ

シェフがやる気1割、遊び心9割で作っていると話すケーキは、とにかくネーミングがユニーク。ショーケースに並べられたケーキは宝石のようで、アイデアあふれるおいしさに魅了されるはず。

吹田市穂波町25-1 ART-FIND102
営/11:00〜18:00　火曜定休・不定休
☎06-6369-5739
http://www.breche.jp/

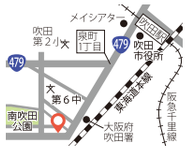

シュークリーム専門店

バトン形のシュー生地の中にこだわりのクリームが入ったシュークリームは、カスタードや抹茶のほかに季節のサツマイモやモンブランも。見た目のインパクトはお土産にも最適。

シュークリーム（各250円〜320円・税別）、ソフトラスク（180円〜200円・税別）はやわらかくて美味。

フォルムも可愛いシュークリーム

吹田市朝日町18-16
営/12:00〜19:00（売切次第終了）
月・土・日曜定休
☎06-6381-6877

New

日本最大のeスポーツ施設が吹田に誕生！
最新の技術で「学び」×「遊び」
REDEEでゲームを学ぼう！

レゴブロックを使って プログラミング体験

ブロックを用いてロボットを組み立てた後、タブレットを使って操作を指示。自由な発想でプログラミング的思考を育む。

吹田市民の桜心くん、楓月くん、葵波くん三兄弟がREDEEを体験。「自分で作ったブロックが指示どおりに動くのが、とても楽しかったよ」。

ゲームを学ぶ、ゲームで学ぶ

将来の仕事の選択肢を知ろう

VR体験やドローン操縦、プロゲーマー体験など最先端のゲームを学ぶことができるREDEE。中でも人気なのが、ブロックを使って自由な発想や思考力を学ぶ「プログラミング体験エリア」と動画制作を学ぶ「YouTuber体験エリア」。遊びながら自然と学びを体験できる環境がここに。普段見ることのできないお子さんの表情や得意分野を発見できる機会もたくさん。

ドローン体験エリア

最新のドローンを操縦することができるこちらのエリアも大人気。桜心くんたちは「陸上型ドローン」を体験。他にも「飛行型ドローン」を動かすこともできる。

BootCampプロ練習ルーム

プロゲーマーさながらの環境でフリー対戦が楽しめる練習ルーム。スピード感あふれる動作環境に楓月くんも思わず笑顔。

動画制作を学ぶ YouTuber体験エリア

iPadを使用してまずは動画を撮影。その後、編集も体験するなど、動画作成の流れを学べる。初心者でもスタッフがナビゲートしてくれるので安心。

セミナーもCheck!

プログラミングキャンプや為になるセミナーを定期開催中

レゴとゲーム開発の2つのコースがあり、毎月テーマが変わるので最新情報はREDEE公式ホームページまで

REDEE公式LINEからお得なクーポン配信中!

REDEE〈レディー〉

吹田市千里万博公園2-1 EXPOCITY内
平日／土日祝　11:00〜20:00（最終入館19:00）
年中無休（年に1回、メンテナンスのため不定期で休館）
☎06-6155-7299
https://redee.game/

チケット料金（当日中何度でも再入館OK）※すべて税込

- 大人（高校生以上）2,000円
- 小・中学生1,500円

※未就学児の入館は無料
※団体（20名様以上）・割引チケットもあり

※未就学児は18歳以上の同伴で入場可。※コンテンツによっては、利用制限がございます。※詳細は公式ホームページをご確認ください。

TAKE OUT

魚食処 一豊（かずとよ）の かずとよ弁当（1,000円・税別）

魚好きに絶大な人気を誇る一豊。店の味を気軽に楽しめるお弁当は、ランチタイムだけでなく、晩ごはんに買って帰る方も。本日の焼魚、有頭エビフライなどすべて手作りでおいしい!!他にも煮付弁当など7種あり。

緑地公園の花見のお供にも

魚食処 一豊（かずとよ）服部緑地公園店

吹田市春日1-1-1
11:00〜15:00、17:00〜22:00
（土日祝の夜は16:00〜22:00）
☎06-4798-5113（予約注文がおすすめ）
https://www.ichi-ho.co.jp

ガルル珈琲の たまごサンドウィッチ（550円・税別）

ゆったり寛げるカフェとして人気の同店。やわらかい食パンに自家製のたまごをたっぷり挟んだこちらはそのおいしさにリピート必至。エビフライサンドやBLTのほか、ボロネーゼパスタやカレーもテイクアウトできる。

全9種類の味がスタンバイ!

ガルル珈琲

吹田市上山手町26-7
8:00〜20:30（LO）　無休
☎06-6368-2229
http://cafegaru.com/

自家製バンズがいい仕事してる

ALOHA CAFE&RESTAURANT Pineapple 北千里店

吹田市古江台4-4-119
ディオス北千里3番館3-105
9:00〜21:00　不定休
☎06-6871-7117
Instagram：aloha.cafe.pineapple

Pineappleのハワイアンバーガー（980円・税別）

Pineapple三田店で毎日焼き上げる自家製バンズは表面はサクッ、中はふんわり。肉汁があふれるパテと、玉ねぎのグリル、新鮮なトマトとレタスに特製ガーリックソースをON。大人気の細いフレンチポテト付き。

食べ応えのあるコスパ最強弁当

ジーカフェの 手作りおにぎり弁当（450円）

樫切山の古木酒店が営むこちらのカフェは、手づくりのお弁当が驚くほどリーズナブル。米や海苔にこだわったおにぎりは梅干しも自家製。にんにく醤油が効いたからあげと厚みのある卵焼きでボリュームたっぷり。

酒屋のうまいもん処 ジーカフェ

吹田市樫切山19-41
9:00〜22:00　木曜定休
☎06-6878-5528

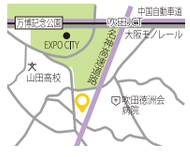

SUITA GOURMET 吹田 TAKE OUT グルメ

※新型コロナウイルス感染症の影響により、掲載内容が変更になる場合があります。※（税別）の表記のない価格は、税込価格となっています。