

環境まちづくりの概要(3)

2. 方針(案)からの変更箇所(変更箇所があれば記入してください。)

項目番号	修正前のチェック内容		修正後のチェック内容
8	一部実施する	⇒	実施する
11	実施する	⇒	一部実施する
21	一部実施する	⇒	実施する
27	該当なし	⇒	実施する
28	該当なし	⇒	実施する
31	実施する	⇒	実施しない
32	一部実施する	⇒	実施する
33	一部実施する	⇒	実施する
46	実施しない	⇒	実施する
50	一部実施する	⇒	該当なし
53	実施する	⇒	該当なし
54	実施する	⇒	該当なし
56	実施する	⇒	一部実施する
60	一部実施する	⇒	実施する
66	該当なし	⇒	実施しない
76	一部実施する	⇒	実施する
78	一部実施する	⇒	実施する
79	一部実施する	⇒	実施する
82	一部実施する	⇒	実施する
91	実施する	⇒	実施しない
96	一部実施する	⇒	実施する
		⇒	
		⇒	
		⇒	
		⇒	
		⇒	

3. その他(本ガイドライン記載の取組事項以外に実施する環境まちづくりの取組を記載ください。)

建築規模が大きい為、遠景からの視点による建築物の景観上の検討を行う。

● 工事中におけるガイドライン取組事項チェックリスト

本事業を実施するにあたっては、事業による環境への影響を最小限にとどめるため、法律、条例等の規制基準を遵守することはもとより、以下のとおりガイドライン取組事項を実施します。

取組事項	実施の有無	実施内容 (実施、一部実施する場合は、その内容及び方法、実施しない及び該当なしの場合は理由を記入してください。)
大気汚染や騒音などの公害の防止します。		
建設機械		
1 排出ガス対策型、低騒音型や低振動型の建設機械を使用します。	<input checked="" type="checkbox"/> 実施する <input type="checkbox"/> 一部実施する <input type="checkbox"/> 実施しない <input type="checkbox"/> 該当なし	排出ガス対策型、低騒音型、低振動型の建設機械を使用する。
2 低燃費型の建設機械(ハイブリッド式パワーショベルなど)を使用します。	<input type="checkbox"/> 実施する <input type="checkbox"/> 一部実施する <input checked="" type="checkbox"/> 実施しない <input type="checkbox"/> 該当なし	低燃費型の機械は価格が高額であり、リース市場にも普及していないため。
3 排出ガスの低減を図るため、アイドルングをしません。	<input checked="" type="checkbox"/> 実施する <input type="checkbox"/> 一部実施する <input type="checkbox"/> 実施しない <input type="checkbox"/> 該当なし	排出ガスの低減を図るため、建設機械の運転手への啓発活動を行い、アイドルングストップを徹底させる。
4 空ぶかしを抑制するなど、環境に配慮した運転を行います。	<input checked="" type="checkbox"/> 実施する <input type="checkbox"/> 一部実施する <input type="checkbox"/> 実施しない <input type="checkbox"/> 該当なし	排出ガスの低減を図るため、建設機械の運転手への啓発活動を行い、空ぶかしの抑制を徹底させる。
5 工事規模に応じた効率的な工事計画を立て、稼働台数を抑制します。	<input checked="" type="checkbox"/> 実施する <input type="checkbox"/> 一部実施する <input type="checkbox"/> 実施しない <input type="checkbox"/> 該当なし	工事規模に応じた効率的な工事計画を立て、工事稼働重機は極力抑制し、近隣住環境に配慮する。
6 一時的に集中して稼働しないよう、工事の平準化を図ります。	<input checked="" type="checkbox"/> 実施する <input type="checkbox"/> 一部実施する <input type="checkbox"/> 実施しない <input type="checkbox"/> 該当なし	一時的に集中稼働しないよう工事進捗に合わせ、施工・工程計画をたてる。
7 機械類は適切に整備点検を行います。	<input checked="" type="checkbox"/> 実施する <input type="checkbox"/> 一部実施する <input type="checkbox"/> 実施しない <input type="checkbox"/> 該当なし	機械類の点検整備については、持込時の年次点検・日々の日常点検を実施・確認する。
工事関連車両		
8 燃費や排出ガス性能のよい車両を使用します。	<input checked="" type="checkbox"/> 実施する <input type="checkbox"/> 一部実施する <input type="checkbox"/> 実施しない <input type="checkbox"/> 該当なし	燃費や排出ガス性能の良い車両を使用するように資材搬入業者への啓発を行う。
9 大阪府条例に基づく流入車規制を、全ての車両で確実に遵守します。	<input checked="" type="checkbox"/> 実施する <input type="checkbox"/> 一部実施する <input type="checkbox"/> 実施しない <input type="checkbox"/> 該当なし	大阪府条例に基づく流入規制について資材搬入業者への啓発を行い、徹底させる。
10 工事関連車両であることを車両に表示します。	<input checked="" type="checkbox"/> 実施する <input type="checkbox"/> 一部実施する <input type="checkbox"/> 実施しない <input type="checkbox"/> 該当なし	工事関係車両には「大林組」と書いた紙を車のダッシュボードに置くように実施する。
11 工事関連車両の走行ルートや時間帯は、周辺道路の状況、住居の立地状況などに配慮して、一般交通の集中時間帯や通学時間帯を避けて設定します。	<input type="checkbox"/> 実施する <input checked="" type="checkbox"/> 一部実施する <input type="checkbox"/> 実施しない <input type="checkbox"/> 該当なし	工事関係車両の走行ルートや時間帯については、近隣説明で同意が得られた時間帯を厳守する。但し、大型車両の通行に際して警察等の指導に準ずる場合もある。
12 建設資材の搬出入計画において、適切な車種を選定することで車両台数を抑制します。	<input checked="" type="checkbox"/> 実施する <input type="checkbox"/> 一部実施する <input type="checkbox"/> 実施しない <input type="checkbox"/> 該当なし	建設資材の搬入計画において、適切な車種を選定し、近隣説明で同意が得られた車両台数を厳守する。
13 作業従事者の通勤、現場監理などには、徒歩、二輪車、公共交通機関の利用、相乗りなどを奨励し、工事関連の車両台数を抑制します。	<input checked="" type="checkbox"/> 実施する <input type="checkbox"/> 一部実施する <input type="checkbox"/> 実施しない <input type="checkbox"/> 該当なし	工事関係車両台数を抑制する為に、作業員の相乗り等による車両通行の低減、職員等の公共交通機関の利用を促進する。
14 ダンプトラックによる土砂の積み下ろしの際には、騒音、振動や土砂の飛散防止に配慮します。	<input checked="" type="checkbox"/> 実施する <input type="checkbox"/> 一部実施する <input type="checkbox"/> 実施しない <input type="checkbox"/> 該当なし	ダンプトラックによる土砂の積み下ろしの際には、騒音、振動や土砂の飛散防止について運転手への指導・徹底を行う。
15 周辺への土砂粉じん飛散を防止するため、現地でタイヤ洗浄を行います。	<input checked="" type="checkbox"/> 実施する <input type="checkbox"/> 一部実施する <input type="checkbox"/> 実施しない <input type="checkbox"/> 該当なし	周辺への土砂粉塵飛散を防止する為にタイヤ洗浄機を設置する。

取組事項		実施の有無	実施内容 (実施、一部実施する場合は、その内容及び方法、実施しない及び該当なしの場合は理由を記入してください。)
16	コンクリートミキサー車のドラム洗浄を行う際には、騒音や水質汚濁に配慮します。	<input checked="" type="checkbox"/> 実施する <input type="checkbox"/> 一部実施する <input type="checkbox"/> 実施しない <input type="checkbox"/> 該当なし	コンクリートミキサー車のドラム洗浄を行う際には、騒音に配慮するため、敷地境界より出来るだけ離れた場所に洗浄場所を設置します。また水質汚濁に配慮するため、各ミキサー車に設置している洗浄水受けにて洗浄水を処理します。
17	工事関連車両を場外に待機させません。	<input checked="" type="checkbox"/> 実施する <input type="checkbox"/> 一部実施する <input type="checkbox"/> 実施しない <input type="checkbox"/> 該当なし	工事関係車両を場外に待機させない為に、場内に待機場所を設置する。
18	クラクションの使用は必要最小限にします。	<input checked="" type="checkbox"/> 実施する <input type="checkbox"/> 一部実施する <input type="checkbox"/> 実施しない <input type="checkbox"/> 該当なし	クラクションの使用は必要最小限にするように、車両運転手へ指導・徹底する。
19	自動車排出ガスの低減を図るため、アイドリングをしません。	<input checked="" type="checkbox"/> 実施する <input type="checkbox"/> 一部実施する <input type="checkbox"/> 実施しない <input type="checkbox"/> 該当なし	自動車排出ガスの低減を図るため、アイドリングをしないように、車両運転手へ指導・徹底する。
20	空ぶかしを抑制するなど、環境に配慮した運転を行います。	<input checked="" type="checkbox"/> 実施する <input type="checkbox"/> 一部実施する <input type="checkbox"/> 実施しない <input type="checkbox"/> 該当なし	空ぶかしを抑制するなど、環境に配慮した運転をするように、車両運転手へ指導・徹底する。

工事方法

騒音・振動等

21	遮音性の高い仮囲いや防音シート・防音パネルを設置します。	<input checked="" type="checkbox"/> 実施する <input type="checkbox"/> 一部実施する <input type="checkbox"/> 実施しない <input type="checkbox"/> 該当なし	周辺への遮音に配慮し、仮囲い(H=3.0m)を設置している。激しい音の出る作業については、防音シートを使用する。
22	建設資材の落下を防止するなど、丁寧な作業を行います。	<input checked="" type="checkbox"/> 実施する <input type="checkbox"/> 一部実施する <input type="checkbox"/> 実施しない <input type="checkbox"/> 該当なし	建設資材の落下防止や丁寧な作業をするよう各作業員へ指導・徹底する。
23	杭の施工などの際には、騒音や振動の少ない工法を採用します。	<input type="checkbox"/> 実施する <input type="checkbox"/> 一部実施する <input type="checkbox"/> 実施しない <input checked="" type="checkbox"/> 該当なし	直接基礎を採用する。
24	騒音や振動を伴う作業は、近隣に配慮した時間帯に行います。	<input checked="" type="checkbox"/> 実施する <input type="checkbox"/> 一部実施する <input type="checkbox"/> 実施しない <input type="checkbox"/> 該当なし	騒音や振動を伴う作業は、近隣説明で同意が得られた時間帯を厳守する。

粉じん・アスベスト

25	解体、掘削作業などの際には、散水を十分にを行います。	<input checked="" type="checkbox"/> 実施する <input type="checkbox"/> 一部実施する <input type="checkbox"/> 実施しない <input type="checkbox"/> 該当なし	解体、掘削作業などの際には散水にて対応する。
26	土砂などが露出して飛散のおそれがある場合は、シートで覆います。	<input type="checkbox"/> 実施する <input checked="" type="checkbox"/> 一部実施する <input type="checkbox"/> 実施しない <input type="checkbox"/> 該当なし	飛散しやすい土砂等については、転圧にて対応する。
27	建築物などの解体の際には、アスベストの使用の有無を調査するとともに、調査結果を近隣住民の見やすい位置に掲出し、市長にも報告します。	<input checked="" type="checkbox"/> 実施する <input type="checkbox"/> 一部実施する <input type="checkbox"/> 実施しない <input type="checkbox"/> 該当なし	建物(旧日立エレテック寮)解体の際にはアスベストの使用の有無を調査し、調査結果を近隣住民の見やすい位置に掲示して、市長にも報告します。
28	アスベストを含有する建築物などの解体の際には、確実な飛散防止措置を行います。	<input checked="" type="checkbox"/> 実施する <input type="checkbox"/> 一部実施する <input type="checkbox"/> 実施しない <input type="checkbox"/> 該当なし	解体建物の調査を行い、アスベスト有と判明した場合は、確実な飛散防止措置を行った上で撤去・処分を行います。

水質汚濁・土壌汚染・地盤沈下

29	道路などへの濁水や土砂の流出を防止します。	<input checked="" type="checkbox"/> 実施する <input type="checkbox"/> 一部実施する <input type="checkbox"/> 実施しない <input type="checkbox"/> 該当なし	道路などへの濁水や土砂の流出を防止する為に、素掘水路を設置する。
30	塗料などの揮発を防止し、使用済みの塗料缶や塗装器具の洗浄液は適正に処分します。	<input checked="" type="checkbox"/> 実施する <input type="checkbox"/> 一部実施する <input type="checkbox"/> 実施しない <input type="checkbox"/> 該当なし	塗料などの揮発を防止し、使用済みの塗料缶や塗装器具の洗浄液は適正な産業廃棄物処理をする。
31	土壌汚染の状況を調査し、汚染物質の拡散防止措置を行います。	<input type="checkbox"/> 実施する <input type="checkbox"/> 一部実施する <input checked="" type="checkbox"/> 実施しない <input type="checkbox"/> 該当なし	土地の履歴調査にて土壌汚染の恐れがないと確認済みです。

取組事項		実施の有無	実施内容 (実施、一部実施する場合は、その内容及び方法、実施しない及び該当なしの場合は理由を記入してください。)
32	地盤改良の際は、土壌や地下水を汚染しない工法を採用します。	<input checked="" type="checkbox"/> 実施する <input type="checkbox"/> 一部実施する <input type="checkbox"/> 実施しない <input type="checkbox"/> 該当なし	地盤改良の際は、土砂や地下水を汚染しない工法を検討し、適正な工法を採用します。
33	周辺地盤、家屋などに影響を及ぼさない工法を採用します。	<input checked="" type="checkbox"/> 実施する <input type="checkbox"/> 一部実施する <input type="checkbox"/> 実施しない <input type="checkbox"/> 該当なし	周辺地盤、家屋などに影響をおよぼさない工法を検討し、適正な工法を採用します。
悪臭・廃棄物			
34	アスファルトを熔融させる際は、場所の配慮、溶解温度管理など臭気対策を行います。	<input checked="" type="checkbox"/> 実施する <input type="checkbox"/> 一部実施する <input type="checkbox"/> 実施しない <input type="checkbox"/> 該当なし	アスファルトを熔融させる際は、極力敷地境界より離れた場所に設置し、溶解温度管理をし臭気対策を行います。
35	現地では廃棄物などの焼却は行いません。	<input checked="" type="checkbox"/> 実施する <input type="checkbox"/> 一部実施する <input type="checkbox"/> 実施しない <input type="checkbox"/> 該当なし	現地では廃棄物などの焼却は行いません。
36	解体を伴う工事の際は、保管されているPCB使用機器、空調機器などに使用されているフロン類などやその有害廃棄物の状況を工事実施前に調査し、環境汚染とならないよう適正な処理を行います。	<input checked="" type="checkbox"/> 実施する <input type="checkbox"/> 一部実施する <input type="checkbox"/> 実施しない <input type="checkbox"/> 該当なし	解体工事の際は、保管されているPCB使用機器、空調機器などに使用されているフロン類などやその有害廃棄物の状況を工事実施前に調査し、環境汚染とならないよう適正な産業廃棄物処理を行う。
37	仮設トイレを設置する場合は、適切なメンテナンス、設置場所の配慮などにより臭気対策を行います。	<input checked="" type="checkbox"/> 実施する <input type="checkbox"/> 一部実施する <input type="checkbox"/> 実施しない <input type="checkbox"/> 該当なし	仮設トイレは水洗式を採用して日常の清掃・メンテナンスを確実に行う。
地域の安全安心に貢献します。			
38	近隣自治会などから地域の交通情報の聴き取りを行い、十分な人数の警備員を配置し事故防止に努めます。	<input checked="" type="checkbox"/> 実施する <input type="checkbox"/> 一部実施する <input type="checkbox"/> 実施しない <input type="checkbox"/> 該当なし	近隣自治会などからの地域の車両の運行状況・周囲の交通状況聞き取り、状況に応じて配置を検討する。
39	児童や生徒が安全に登下校できるよう、工事現場周辺の交通安全に配慮します。	<input checked="" type="checkbox"/> 実施する <input type="checkbox"/> 一部実施する <input type="checkbox"/> 実施しない <input type="checkbox"/> 該当なし	児童や生徒が安全に登下校できるようガードマンによる適正誘導を行う。工事車両も集中しないように留意する。
40	夜間や休日に工事関係者以外の者が工事現場に立ち入らないよう出入口を施錠するなどの対策を講じます。	<input checked="" type="checkbox"/> 実施する <input type="checkbox"/> 一部実施する <input type="checkbox"/> 実施しない <input type="checkbox"/> 該当なし	夜間や休日に工事関係者以外の者が工事現場に立ち入らないように周囲仮囲いを設置する。
41	登下校中や放課後の児童や生徒の見守り、声かけなどに取組みます。	<input checked="" type="checkbox"/> 実施する <input type="checkbox"/> 一部実施する <input type="checkbox"/> 実施しない <input type="checkbox"/> 該当なし	登下校中や放課後の児童や生徒の見守り、一声かけ運動を実施し、ガードマン等による巡視活動実施する。
42	近隣自治会などと連携し、地域の防犯活動に参加します。	<input type="checkbox"/> 実施する <input checked="" type="checkbox"/> 一部実施する <input type="checkbox"/> 実施しない <input type="checkbox"/> 該当なし	近隣自治会などと連携し、地域の防犯活動に出来る範囲内で参加します。
環境に配慮した製品及び工法を採用します。			
省エネルギー			
43	エネルギー効率のよい機器の導入などにより、工事中に使用する燃料、電気、水道水などの消費を抑制します。	<input type="checkbox"/> 実施する <input checked="" type="checkbox"/> 一部実施する <input type="checkbox"/> 実施しない <input type="checkbox"/> 該当なし	エネルギー効率のよい機器の導入などにより、工事中に使用する燃料、電気、水道水などの消費を抑制可能なかぎり実施します。
省資源			
44	建設発生土は現地での埋め戻しに使用するなど、残土の発生を抑制します。	<input checked="" type="checkbox"/> 実施する <input type="checkbox"/> 一部実施する <input type="checkbox"/> 実施しない <input type="checkbox"/> 該当なし	建設発生土は現地での埋め戻しに使用するなど、残土の発生を抑制します。
45	資材の梱包などを最小限にして廃棄物を減量します。	<input checked="" type="checkbox"/> 実施する <input type="checkbox"/> 一部実施する <input type="checkbox"/> 実施しない <input type="checkbox"/> 該当なし	資材の梱包などを最小限にして廃棄物を減量します。
快適な環境づくりに貢献します。			
景観			
46	仮囲いの設置にあたっては、機能性を確保した上で、景観面にも配慮します。	<input checked="" type="checkbox"/> 実施する <input type="checkbox"/> 一部実施する <input type="checkbox"/> 実施しない <input type="checkbox"/> 該当なし	景観に配慮し、白いパネルにて仮囲い設置済みです。

取組事項	実施の有無	実施内容 (実施、一部実施する場合は、その内容及び方法、実施しない及び該当なしの場合は理由を記入してください。)
47 仮設トイレは、近隣住民や通行者に不快感を与えないよう、設置場所などを工夫します。	<input checked="" type="checkbox"/> 実施する <input type="checkbox"/> 一部実施する <input type="checkbox"/> 実施しない <input type="checkbox"/> 該当なし	仮設トイレは、近隣住民や通行者に不快感を与えないよう目隠しも含め、敷地境界より極力離れた場所に設置する。
周辺の環境美化		
48 工事現場内外を問わず、ポイ捨てを防止し、周辺道路の清掃を行います。	<input checked="" type="checkbox"/> 実施する <input type="checkbox"/> 一部実施する <input type="checkbox"/> 実施しない <input type="checkbox"/> 該当なし	工事現場内外を問わず、ポイ捨てを防止し、周辺道路の清掃を行うように、入場時教育及び日常の朝礼・打合せにおいて周知徹底をする。
49 建設資材、廃棄物などの場内整理を行います。	<input checked="" type="checkbox"/> 実施する <input type="checkbox"/> 一部実施する <input type="checkbox"/> 実施しない <input type="checkbox"/> 該当なし	建設資材、廃棄物などの場内整理を行う為、作業所内に分別カートを設置し、リサイクルを推進します。
ヒートアイランド現象の緩和		
50 夏期において水道水以外の用水が確保できる場合は、周辺道路などに打ち水を行います。	<input type="checkbox"/> 実施する <input type="checkbox"/> 一部実施する <input type="checkbox"/> 実施しない <input checked="" type="checkbox"/> 該当なし	夏期において水道水以外の用水が確保できないので 工事の運営上で必要な場合以外実施しない。
地域との調和を図ります。		
工事説明・苦情対応		
51 近隣住民に工事実施前に工事概要、作業工程などを十分説明し、また工事実施も適宜、現況と今後の予定をお知らせし、理解を得るようにします。	<input checked="" type="checkbox"/> 実施する <input type="checkbox"/> 一部実施する <input type="checkbox"/> 実施しない <input type="checkbox"/> 該当なし	近隣住民に工事実施前に工事概要などを説明し、工事中も外部の見やすい位置に週間工程等の提示をする。
52 工事に関しての苦情窓口を設置し連絡先などを掲示するとともに、苦情が発生した際には真摯に対応します。	<input checked="" type="checkbox"/> 実施する <input type="checkbox"/> 一部実施する <input type="checkbox"/> 実施しない <input type="checkbox"/> 該当なし	工事に関しての苦情窓口の連絡先を掲示し、対応します。
周辺の教育・医療・福祉施設への配慮		
53 工事実施前に工事概要、作業工程などを十分説明するとともに、施設での行事や利用状況に配慮した工事計画にします。	<input type="checkbox"/> 実施する <input type="checkbox"/> 一部実施する <input type="checkbox"/> 実施しない <input checked="" type="checkbox"/> 該当なし	近接して教育・医療・福祉施設はありません。
54 騒音、振動、通風、採光などに特段の配慮をします。	<input type="checkbox"/> 実施する <input type="checkbox"/> 一部実施する <input type="checkbox"/> 実施しない <input checked="" type="checkbox"/> 該当なし	近接して教育・医療・福祉施設はありません。
周辺の事業者との調整		
55 工事が重複することによる複合的な騒音、振動、粉じん、工事車両の通行及びその他の環境影響を最小限に抑制するため、周辺地域における大規模な工事の状況を把握し、該当する事業者、工事施行者などと連絡を取り、可能な限り工事計画などを調整するように努めます。	<input checked="" type="checkbox"/> 実施する <input type="checkbox"/> 一部実施する <input type="checkbox"/> 実施しない <input type="checkbox"/> 該当なし	工事が重複することによる複合的な騒音、振動、粉じん、工事車両の通行及びその他の環境影響を最小限に抑制するため、周辺地域における大規模な工事の状況を把握し、該当する事業者、工事施行者などと連絡を取り、可能な限り周囲工事現場『(仮称)吹田千里丘計画・(仮称)吹田市清水計画』との工程等の連携を計る。

●施設・設備等に係るガイドライン取組事項チェックリスト

本事業を実施するにあたっては、法律、条例等の規制基準を遵守することはもとより、事業による環境への影響を最小限にとどめ、また、新たな環境負荷の発生を事前に防止するとともに、地域の環境レベル向上に貢献するため、以下のとおりガイドライン取組事項を実施します。

取組事項	実施の有無	実施内容 (実施、一部実施する場合は、その内容及び方法、実施しない及び該当なしの場合は理由を記入してください。)
地球温暖化対策を行います。		
56 大阪府建築物の環境配慮制度及び大阪府建築物環境性能表示制度について	<input type="checkbox"/> 実施する <input checked="" type="checkbox"/> 一部実施する <input type="checkbox"/> 実施しない <input type="checkbox"/> 該当なし	大阪府建築物の環境配慮制度について条例に基づき届出を行います。
57 空調、照明、給湯、昇降機などの設備について、高効率や省エネルギー型の機器を採用します。	<input type="checkbox"/> 実施する <input checked="" type="checkbox"/> 一部実施する <input type="checkbox"/> 実施しない <input type="checkbox"/> 該当なし	LED照明の採用等一部実施します。
58 太陽光、太陽熱、風力などの再生可能エネルギーを活用します。	<input type="checkbox"/> 実施する <input type="checkbox"/> 一部実施する <input checked="" type="checkbox"/> 実施しない <input type="checkbox"/> 該当なし	太陽光、太陽熱、風力などの再生可能エネルギーは、コスト的に不採用とします。
59 エネルギー効率の高い地域冷暖房、コージェネレーション、ヒートポンプシステムなどの導入を検討します。	<input type="checkbox"/> 実施する <input type="checkbox"/> 一部実施する <input checked="" type="checkbox"/> 実施しない <input type="checkbox"/> 該当なし	エネルギー効率の高い地域冷暖房、コージェネレーション、ヒートポンプシステムなどの導入はコスト的に不採用とする。
60 高い地球温暖化係数を有する温室効果ガスを冷媒として使用する装置を有する設備(空調機器、冷蔵冷凍庫など)を設置する際には、設置後に配管などからの冷媒の漏えい(使用時排出)が発生しないよう安全設計に配慮します。	<input checked="" type="checkbox"/> 実施する <input type="checkbox"/> 一部実施する <input type="checkbox"/> 実施しない <input type="checkbox"/> 該当なし	高い地球温暖化係数を有する温室効果ガスを冷媒として使用する装置を有する設備(空調機器、冷蔵冷凍庫など)を設置する際には、設置後に配管などからの冷媒の漏えい(使用時排出)が発生しないよう安全設計について実施します。
61 採光や通風性の考慮や断熱性能を向上させることで、建築物のエネルギー負荷を抑制します。	<input type="checkbox"/> 実施する <input checked="" type="checkbox"/> 一部実施する <input type="checkbox"/> 実施しない <input type="checkbox"/> 該当なし	建築物のエネルギー負荷を抑制する為に、一部に自然換気システムを導入します。
62 基本構造の耐久性を高め、長寿命の建築物を施工します。	<input checked="" type="checkbox"/> 実施する <input type="checkbox"/> 一部実施する <input type="checkbox"/> 実施しない <input type="checkbox"/> 該当なし	基本構造の耐久性を高め、長寿命の建築物とする為に、免震構造を採用し、設備系も追従する計画とする。
63 リサイクル製品、間伐材などの資源循環や環境保全に配慮した製品を積極的に採用します。	<input type="checkbox"/> 実施する <input checked="" type="checkbox"/> 一部実施する <input type="checkbox"/> 実施しない <input type="checkbox"/> 該当なし	資源循環や環境保全に配慮し、一部リサイクル資材を使用する。
64 高炉セメントなど、製造に要するエネルギーが少ない建設資材などを積極的に採用します。	<input type="checkbox"/> 実施する <input checked="" type="checkbox"/> 一部実施する <input type="checkbox"/> 実施しない <input type="checkbox"/> 該当なし	製造に要するエネルギーが少ない高炉セメントを一部採用する。
自然環境を保全し、みどりを確保します。		
65 事前に事業計画地とその周辺の自然環境調査を行い、動植物の生息や生育環境に配慮します。	<input type="checkbox"/> 実施する <input checked="" type="checkbox"/> 一部実施する <input type="checkbox"/> 実施しない <input type="checkbox"/> 該当なし	既存宅地に付、自然環境調査は未実施。西側の緑地については動植物の生息や生育環境を保全する。
66 地域のシンボルとなっていた大きな樹木は、できるだけ伐採を避け、既存の植生や地形を活かして設計します。	<input type="checkbox"/> 実施する <input type="checkbox"/> 一部実施する <input checked="" type="checkbox"/> 実施しない <input type="checkbox"/> 該当なし	既存宅地に付、未実施。
67 既存の植生や地形を改変する場合は、移植などにより既存の植生の保全を図るとともに、表土は適切に保管し、植栽などに利用します。	<input type="checkbox"/> 実施する <input checked="" type="checkbox"/> 一部実施する <input type="checkbox"/> 実施しない <input type="checkbox"/> 該当なし	表土は適切に保管し一部使用する計画とする。
68 事業計画地に隣接する緑地などがある場合には、緑地などを連続させて配置するなど、生物の生息空間の保全に努めます。	<input checked="" type="checkbox"/> 実施する <input type="checkbox"/> 一部実施する <input type="checkbox"/> 実施しない <input type="checkbox"/> 該当なし	西側の緑地と連続させる為に敷地境界部に緑地を計画し、生物の生息空間の保全をする。特に緑のネットワーク通路沿いの植栽については、管理を十分に行います。なお吹田市の保存樹木等の指定を受ける予定はありません。
69 駐車場の緑化を行います。	<input type="checkbox"/> 実施する <input checked="" type="checkbox"/> 一部実施する <input type="checkbox"/> 実施しない <input type="checkbox"/> 該当なし	駐車場の中に一部植栽を計画する。
70 屋上緑化、壁面緑化、ベランダ緑化などを行います。	<input checked="" type="checkbox"/> 実施する <input type="checkbox"/> 一部実施する <input type="checkbox"/> 実施しない <input type="checkbox"/> 該当なし	屋上緑化を計画する。(約600㎡)

取組事項		実施の有無	実施内容 (実施、一部実施する場合は、その内容及び方法、実施しない及び該当なしの場合は理由を記入してください。)
71	開発により生じた法面に対して緑化を行います。	<input checked="" type="checkbox"/> 実施する <input type="checkbox"/> 一部実施する <input type="checkbox"/> 実施しない <input type="checkbox"/> 該当なし	開発により生じた法面に対して、高木・中低木・種子吹付けによる緑化を計画する。
72	植栽樹種は、地域に合わせた在来樹種を選定します。	<input type="checkbox"/> 実施する <input checked="" type="checkbox"/> 一部実施する <input type="checkbox"/> 実施しない <input type="checkbox"/> 該当なし	植栽樹種は、地域に合わせた在来樹種を一部選定します。
水循環を確保します。			
73	雨水を利用する設備(雨水タンク、散水設備など)を導入し、水資源を有効に利用します。	<input type="checkbox"/> 実施する <input type="checkbox"/> 一部実施する <input checked="" type="checkbox"/> 実施しない <input type="checkbox"/> 該当なし	雨水を利用する設備はコスト的に不採用とする。
74	事業区域の面積に応じて、雨水流出を抑制するために、雨水貯留型施設又は雨水浸透施設等を設置します。	<input checked="" type="checkbox"/> 実施する <input type="checkbox"/> 一部実施する <input type="checkbox"/> 実施しない <input type="checkbox"/> 該当なし	事業区域の面積に応じて、雨水流出を抑制するために雨水貯留層を設置済みです。
75	オープンスペース、駐車場などについては雨水浸透に配慮し、浸透性のある舗装などの採用を検討します。	<input type="checkbox"/> 実施する <input type="checkbox"/> 一部実施する <input checked="" type="checkbox"/> 実施しない <input type="checkbox"/> 該当なし	オープンスペース、駐車場など雨水浸透に配慮し、浸透性のある舗装などの採用はコスト的に不採用とする。
地域の生活環境を保全します。			
大気・騒音・振動等			
76	空調機などの騒音を発生させる設備の設置においては、低騒音型機器の採用、壁などの遮音性の確保、設置場所に配慮するなど、騒音や振動対策を行います。	<input checked="" type="checkbox"/> 実施する <input type="checkbox"/> 一部実施する <input type="checkbox"/> 実施しない <input type="checkbox"/> 該当なし	空調機などの騒音を発生させる設備の設置においては、低騒音型機器の採用、壁などの遮音性の確保、設置場所に配慮するなど、騒音や振動対策を実施する。
77	近くに幹線道路や鉄道があり騒音の影響が考えられる場合には、予め窓などに防音サッシを設置します。	<input type="checkbox"/> 実施する <input type="checkbox"/> 一部実施する <input type="checkbox"/> 実施しない <input checked="" type="checkbox"/> 該当なし	近くに幹線道路や鉄道がないので騒音の影響なし。
78	周辺環境への自動車の排気ガスや騒音を防止するため、駐車場の配置は住居に隣接しない計画とします。	<input checked="" type="checkbox"/> 実施する <input type="checkbox"/> 一部実施する <input type="checkbox"/> 実施しない <input type="checkbox"/> 該当なし	周辺環境への自動車の排気ガスや騒音を防止するため、駐車場の配置は住居に隣接しない計画とし、緑地帯を敷地境界に計画する。
79	近隣への悪臭、騒音などを防止するため、窓、換気扇、排気口、廃棄物置場の位置などに配慮します。	<input checked="" type="checkbox"/> 実施する <input type="checkbox"/> 一部実施する <input type="checkbox"/> 実施しない <input type="checkbox"/> 該当なし	近隣への悪臭、騒音などを防止するため、換気扇、排気口について極力屋上からの排気とする。廃棄物置場の位置については、地下に設置する。
80	ボイラー、タービン、エンジンなどの機器を設置する場合は、万全の排出ガス対策を行います。	<input checked="" type="checkbox"/> 実施する <input type="checkbox"/> 一部実施する <input type="checkbox"/> 実施しない <input type="checkbox"/> 該当なし	ボイラー、タービン、エンジンなどの機器は、万全の排出ガス対策を行います。
81	屋外照明や広告照明については、近隣住民に対する光の影響を抑制します。	<input checked="" type="checkbox"/> 実施する <input type="checkbox"/> 一部実施する <input type="checkbox"/> 実施しない <input type="checkbox"/> 該当なし	屋外照明や広告照明については、近隣住民に対する光の影響を考慮し、敷地外へ光の影響の少ない器具の選定、配置を行う。
82	建築資材(ガラス、太陽光パネルなど)による太陽の反射光については、設置の際に光の影響を考慮します。	<input checked="" type="checkbox"/> 実施する <input type="checkbox"/> 一部実施する <input type="checkbox"/> 実施しない <input type="checkbox"/> 該当なし	建築資材(ガラス)による太陽の反射光について、光の影響が発生した場合には防眩フィルム等を設置する。
83	塗料は、水性塗料や揮発性有機化合物(VOC)の含有率が低いものを使用します。	<input checked="" type="checkbox"/> 実施する <input type="checkbox"/> 一部実施する <input type="checkbox"/> 実施しない <input type="checkbox"/> 該当なし	塗料はVOC含有率の低い塗料を使用する。
84	周辺に教育施設、福祉施設や医療施設がある場合は、騒音、振動、通風、採光などに特段の配慮をします。	<input type="checkbox"/> 実施する <input type="checkbox"/> 一部実施する <input type="checkbox"/> 実施しない <input checked="" type="checkbox"/> 該当なし	周辺に教育施設、福祉施設、医療施設はありません。
中高層建築物(高さ10メートルを超える建築物)			
85	日照障害については、建築基準法の日影規制対象外地域(商業と工業地域を除く)を含めた地域についての日影図を作成し、発生する範囲を事前に把握し、近隣住民に説明するとともに、できる限りその軽減をします。	<input checked="" type="checkbox"/> 実施する <input type="checkbox"/> 一部実施する <input type="checkbox"/> 実施しない <input type="checkbox"/> 該当なし	日照障害については、日影図を作成し、発生する範囲を事前に把握し、近隣住民に説明するとともに、できる限りその軽減をします。
86	電波障害の発生が想定される範囲を、現地調査、机上計算、影響範囲図作成などにより事前に把握し、近隣住民に説明します。	<input checked="" type="checkbox"/> 実施する <input type="checkbox"/> 一部実施する <input type="checkbox"/> 実施しない <input type="checkbox"/> 該当なし	電波障害の発生が想定される範囲を、現地調査、机上計算、影響範囲図作成などにより事前に把握して、近隣住民に説明します。

取組事項	実施の有無	実施内容 (実施、一部実施する場合は、その内容及び方法、実施しない及び該当なしの場合は理由を記入してください。)
87 電波障害が生じた場合は、CATV、共同受信施設などによる改善対策を行います。	<input checked="" type="checkbox"/> 実施する <input type="checkbox"/> 一部実施する <input type="checkbox"/> 実施しない <input type="checkbox"/> 該当なし	電波障害について影響範囲を調査し、障害が生じた場合には共同受信装置の設置の対策を講じる。
景観まちづくりに貢献します。		
88 本市の自然条件や風土、歴史の流れの中で培われた地域の個性を尊重し、地域に調和したものとなるよう配慮します。	<input checked="" type="checkbox"/> 実施する <input type="checkbox"/> 一部実施する <input type="checkbox"/> 実施しない <input type="checkbox"/> 該当なし	吹田市の自然条件や風土、歴史の流れの中で培われた地域の個性を尊重し、地域に調和したものとなるよう配慮して、明るく清潔感のある、周囲と調和した外装計画とする。
89 景観資源の質の向上と地域特性を活かしたまちづくりに資するよう、「景観まちづくり計画」の類型別景観まちづくり計画と地域別景観まちづくり計画の目標と方針に基づいた計画と設計を行います。	<input checked="" type="checkbox"/> 実施する <input type="checkbox"/> 一部実施する <input type="checkbox"/> 実施しない <input type="checkbox"/> 該当なし	景観資源の質の向上と地域特性を活かしたまちづくりに資するよう、「景観まちづくり計画」の類型別景観まちづくり計画と地域別景観まちづくり計画の目標と方針に基づいた計画と設計を行います。
90 景観形成に関わるガイドラインや方針を有するエリアではガイドラインなどに配慮した計画と設計を行います。	<input checked="" type="checkbox"/> 実施する <input type="checkbox"/> 一部実施する <input type="checkbox"/> 実施しない <input type="checkbox"/> 該当なし	景観形成に関わるガイドラインなどに配慮した計画と設計を行います。
91 計画区域や建設敷地がおおむね1haを超えるときは、景観形成地区の指定について協議します。	<input type="checkbox"/> 実施する <input type="checkbox"/> 一部実施する <input checked="" type="checkbox"/> 実施しない <input type="checkbox"/> 該当なし	指定についての協議はしていません。
92 景観形成基準を遵守し、景観まちづくりを推進します。	<input checked="" type="checkbox"/> 実施する <input type="checkbox"/> 一部実施する <input type="checkbox"/> 実施しない <input type="checkbox"/> 該当なし	景観形成基準を遵守し、景観まちづくりを推進します。
93 屋外広告物の表示等に関する基準を遵守し、景観まちづくりを推進します。	<input checked="" type="checkbox"/> 実施する <input type="checkbox"/> 一部実施する <input type="checkbox"/> 実施しない <input type="checkbox"/> 該当なし	屋外広告物の表示等に関する基準を遵守し、景観まちづくりを推進します。
安心安全のまちづくりに貢献します。		
94 周辺状況に応じ、計画地内において、歩行者が安全に通行できる空間を整備します。	<input checked="" type="checkbox"/> 実施する <input type="checkbox"/> 一部実施する <input type="checkbox"/> 実施しない <input type="checkbox"/> 該当なし	計画地内において、歩道を整備し歩行者が安全に通行できる空間を整備する。
95 災害時の防災対策や緊急時に対応できる設備機器を積極的に導入し、安心安全に配慮した適切な整備を行います。	<input checked="" type="checkbox"/> 実施する <input type="checkbox"/> 一部実施する <input type="checkbox"/> 実施しない <input type="checkbox"/> 該当なし	非常用発電機を設置し、防災負荷の電源と病院運営上必要最低限の負荷の電源を確保して、災害時の防災対策を行う。
96 防犯対策などに対応できる設備機器を積極的に導入し、安心安全に配慮した適切な整備を行います。	<input checked="" type="checkbox"/> 実施する <input type="checkbox"/> 一部実施する <input type="checkbox"/> 実施しない <input type="checkbox"/> 該当なし	防犯対策は主に警備員によるものとし、一部設備機器の導入をします。

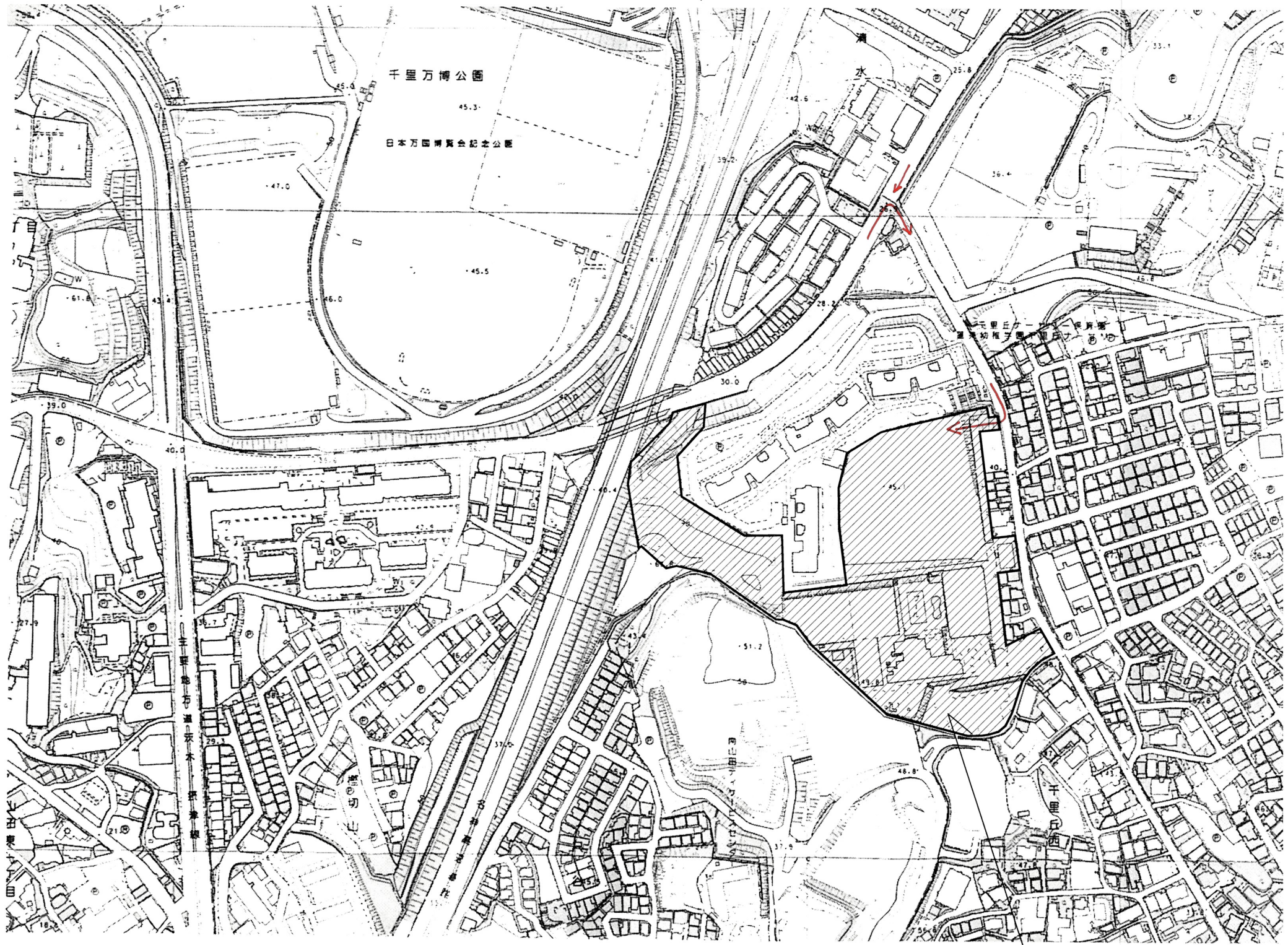

計画地 吹田市千里丘西311-7・537-9

設計者			法適合確認	検証者
一級建築士	一級建築士	一級建築士	設備設計一級建築士	
第XXXXX号	第XXXXX号	第XXXXX号	第XXXXX号	
XXXX	XXXX	XXXX	XXXX	XXXX